（第三種郵便物認可大正十一年七月廿四日） 發行人 西片朝三 編輯人 金念曾 印刷人 金毓章

滿洲報

昭和三年五月廿六日

（本報價目）每份現大洋五分 每月現大洋一圓一角 三個月現大洋三圓二角 六個月現大洋六圓二角 全年現大洋十二圓 報費先惠郵票不收

（廣告刊費）一行十四字起碼實行一日每行現大洋一圓 特別及長期者另議

大連市山縣通一四二番地 發行所 中日合辦 滿洲報社 電話（編輯部（長）七五一三番 經理部四〇三四番） 振替貯金口座（大連）三七三番

論說 奉派又趨有利（實）

自山東失守後、蔣馮閻各軍、相逼而來、襲擊保定、攻略滄州、因之京津方面、頗形緊張、大有朝不保夕之慨、一般人皆以爲奉派勢力、雖不能從此消滅、亦將退居榆關以外、榆關以內恐無立足地矣、詎知戰局變化、瞬息萬千、以勢將退居榆關以外之奉派調動精銳、佈置後防、不但可以堅守、抑且可以擊破敵軍、據近兩日消息、泊頭河間望都、俱經克復、各方軍事、大見展開、其果能由是轉退爲進、直前無阻乎固不能預爲斷定、而今有此形勢則奉派前途、猶未可限量也

夫科學戰爭時代、奪一城、得一地、本不足謂之勝利、自反而言之、失一城、喪一地、亦不可謂之失敗、雙方之角逐、惟在最後之雌雄而已、今日之奉派與蔣馮閻正在決定最後雌雄之際、烏得以勝敗目之、不過奉派已陷於困境、千鈞一髮、確屬實情、然吉人自有天相、奉派每當緊急、常有不可思議之變化、遲顧以往直系以大軍數十萬、出關東向、奮勇莫當、旁觀者莫不爲奉派危其結果郭軍返旆、直系瓦解、奉派匪惟轉危爲安、且勢力益見擴充、地盤日愈開拓、其後郭松齡倒戈灤州、進迫落垡、奉派之不絕者如縷、詎知援軍開到、郭氏授首、奉派由是益形鞏固、且更逐漸出入中央矣、殆所謂得入之助者非耶、此次山東失守後、蔣馮閻各軍相逼而來、奉派危殆危矣、而濟南事件、突然發生、蔣軍北伐、大受頓挫、日本因保護僑民、於出兵山東之外、更出兵天津、蔣馮閻各軍、投鼠忌器、不得盡力發展、而奉派於此得有調軍佈防機會、抑且更能克復失地、豈非奉派之幸運也歟、

雖然、奉派幸運、不過形勢、小有轉換而已、若謂將蔣馮閻各軍一鼓而殲之、國家從此統一、太平不管痴人說夢也、將來仍不免繼續作戰、倘再起濟南事件之外交問題、則國家亡無日矣、噫

奉軍在京漢 連擊退晉軍（二十五日北京專電）

京漢奉軍仍佔優勢念四日朝與晉軍前線部隊交戰之結果將晉軍擊退繼續進至清風店東西之線矣

（二十五日北京又電）京漢方面開始總攻擊之奉軍念三日於第十六十七軍參加重砲隊飛行機隊攻擊望都該日午後馮軍退却遂致佔領該地又該日並擊退攻擊完縣之晉軍、奉軍已轉攻勢大軍集中保定云

津浦南北軍逼迫（廿五日濟南專電）

據日本飛行機偵察所得在滄州之奉軍第一線與泊頭鎮南軍僅隔三基羅米突（約數華里）

津浦線南軍進展（二十五日北京專電） 馮玉祥軍占領鹽山

津浦馮軍陣勢現已佔領鹽山南軍在泊頭鎮一帶一部已進黃河以北南皮後方似有相當有力之部隊德州集中兵力多寡尙不得知前日渡河北進之南軍主力行動亦屬不明云

魯軍報告戰備妥（廿五日北京專電） 在津浦線之北方各軍

數日前張帥對直魯聯軍發出一月軍費該軍有電到京謂戰備妥畢又張宗昌軍現在約有四五萬褚玉璞軍約三四萬大部分皆持槍械孫傳芳軍駐大城富雙英軍在靜海又由京綏線開往楊柳青之吉軍非爲戰爭乃爲擔任奉軍退却時之防務津浦方面戰局已漸次接近矣

己有作戰之決心（二十五日北京專電） 東省及京津治安必極力維持 張帥晤日記者團談話

張作霖於念四日午後三時五分會見日本記者團此爲就任大元帥以來之初次會見張氏曾云

各方戰事均稱順展此次之戰爲最終之決戰故余己有以一大決心相戰之覺悟東三省爲余之根據地故無論戰事如何亦必盡全力維持京津以及東省之治安云

閻駐京馮駐天津（廿五日北京專電） 南軍占領京津滿洲後之方針

南方側占領北京天津滿洲後之措置業已確定分治合作大方針國都置於南京閻錫山駐北京馮玉祥駐天津任政治分會首席馮玉祥軍隊駐紮於天津市外三十華里對於滿洲措置命蔣作賓爲主任大概某要人爲政治分會主席云

寧府答覆日本覺書又訊

南京政府對日本覺書答覆大意如左

一、中國國民希望國家和平統一之心較他友邦國民爲最切何須他人爲之代謀

一、日本屢次宣言嚴守中立此次在濟南行動完全與宣言相反

一、滿洲爲中國領土在該地各國僑民生命財產中國當局當然負保護之責關於滿洲治安維持無煩日本之必要

一、華盛頓會議決定滿洲完全爲中國領土無論如何國家不得以強力侵害請日本勿破壞此項定議（廿五日上海專電）

白馮會見之結果（廿五日北京專電）

白崇禧念二日由鄭州往新鄉會馮玉祥白馮會見之結果京漢線南軍之活動將趨於積極的云

決以王正廷繼黃（二十五日上海專電） 國府財長宋子文之談話

據國府財長宋子文談稱黃郛辭任之結果將決任馮玉祥最高顧問之王正廷爲外長云

◇將任寧府外長之王正廷◇

劉志陸到青島 出席聯合會議

濰縣膠東一帶警備總司令劉志陸念三日午後五時率衛兵三十名乘汽車來青爲出席膠濟一帶防務之幹部聯合會議云（二十五日青島專電）

研究系聯絡孫傳芳等 欲一時奪取政權（二十五日北京專電） 再讓民黨以保勢力 與交直兩系正在極力進行

研究系政客自濟案發生後以國難來矣對日一致爲口實企圖南北妥協藉以攫得政權然終歸於失敗今者該系於南北兩軍之間又努力畫策在京移動政權以收漁翁之利現任外長羅文幹以及丁文江顧維鈞湯爾和等之研究系及梁士詒等舊交通系之一部政客與孫傳芳齊燮元邊守靖等魯直系軍閥結托擬於南軍進迫京津地方時該地動搖之際使張作霖將政權讓與其一部再退出關外一方利用列國軍隊阻止南軍入京津地方由研究系一派組織攝政內閣與孫傳芳齊燮元以大宗現欵買收直魯聯軍以此等勢力爲背景一時握得政權後再由研究系一部將政權授與國民黨擬入黨中獲得勢力研究系近來以此種計畫之下目下於京津地方與北京外交團及外國軍隊極力聯絡尤其羅文幹等研究系中因多爲留英學生故極欲拉攏英國一方孫傳芳主張其主戰論而不止者蓋因研究系此等計畫尙未告成對張作霖即被擊退殊有礙難之處是以挽張留京其間使研究系着有爲萬端之準備擬俟張作霖最後失敗灰心時唯唯諾諾交出政權張作霖今日之猶在北京仍不肯退出關外者即由於孫傳芳使嗾之力又研究系之計畫竟染及張學良楊宇霆等之內部線湯爾和爲第三四方面軍之最高顧問故能深入該軍與縱學良與宇霆云

共產黨五名 在天津槍決

在天津法界置根據地企圖擾亂後方之共產黨五名念三日被戒嚴司令部逮捕念四日即執行槍決（二十五日天津專電）

外山旅騎兵 由遼陽抵奉

外山混成旅團之騎兵隊廿四日朝由遼陽抵奉分宿奉天尋常小學校及悅來旅館云（二十五日奉天專電）

日砲兵一連 由大沽入津

防備京津地方之第三師先發隊第十八聯隊本部步兵三連砲兵一連念四日朝在大沽上陸午後六時入租界矣（二十五日天津專電）

日軍五百名 由青開赴張店

日本第三十四團森本營五百名馬匹八十頭廿四日午後七時由青島向張店出動所餘一營廿五日豫定向沿線某方面出動云（二十五日青島專電）

實際仍共同警備（二十五日天津專電） 日英美意法司令官在津會議

廿三日午後三時半日英美法意各國駐屯軍司令官會議在日本新井司令官官邸開會決定京津波及戰亂時列國共同一致防禦手段關於決定京津警備區域之對華通告雖依美國之不贊成以致協調破裂但實際防備據日方聲稱仍取共同步驟云

日本飛行隊亦飛抵天津（二十五日天津專電）

日本天津派遣隊之大刀洗飛行隊六機已抵平壤因天津飛行場擴張工程未竣遂致緩期出發該隊非常焦慮念五日終飛抵天津日軍司令部特借美國飛行場置機日本之警備天津殆已完成矣

第三師步砲兵相繼抵津（二十五日天津專電）

日本第三師先發隊之第十八團本部與步兵二連野砲兵二連搭乘文祥丸二十四日朝五時抵塘沽午後五時抵津念五日上海丸又載第十八團之一營砲兵來津海拜丸載該團之三連野砲一連到津云

日軍五千均持新銳武器（二十五日天津專電） 警備天津日租界之部署

日本第三師以下各派遣部隊之天津日界警備部署決定如左

一、沿白河面華界配置一營郵船社宅爲營本部於同仁病院東拓大和旅館前分駐各一連與機關槍部隊

二、以租界中心部之總領事館方面爲其心臟部以青年會館爲團本部以幼稚園充砲兵營本部於小學校租界局等分駐三連總領事館與軍司令部之中間區域置一營基督教教會爲營本部分宿附近一帶之中國民宅由駐屯軍兵營至租界終端配置一營以共立學校充營本部附近並置飛行隊本部

日界以五千之兵持新銳武器警備僑民之生命財產絕對安全據日方聲稱決不至發生第二濟案云

武漢政治分會成立典禮

武漢政治分會、於五月十八日舉行成立典禮、全體委員宣誓就職、由中央特派在漢中央委員陳嘉佑（十四軍長）監誓、是日記到武漢政治分會主席李宗仁委員程潛、白崇禧、胡宗鐸、張知本、陳紹寬、李隆建、嚴重、劉嶽峙、魯滌平、張華輔等十一人、其餘各界來賓到場觀禮者、不下三百餘人、正午十二時開會首由主席李宗仁領導全體委員宣誓、誓詞如下「余等誓以至誠遵本黨黨綱、總理遺訓、努力國民革命、實現廉潔政府、並思於本職、決不濫用公帑、引用無用之人、如有違背、願受本黨最嚴厲之處置、謹誓」誓畢、由中央委員陳嘉佑致訓詞、大致謂武漢政治分會成立意義、在代中央處理兩湖軍事黨務政治、責任非常重大、本人代表中央、對各委員略有貢獻、（一）武漢政治分會以後一切設施、希望秉承總理遺訓、（二）兩湖受共黨蹂躪太甚人民需要、在安居樂業、希望武漢政治分會努力清共清匪、恢復地方安寧、（三）兩湖已屆訓政時期、希望武漢政治分會關於軍事政治及其他一切、均公開統一、（四）兩湖在歷史及地形上、爲全國重要中心、一切設施、足爲全國模範、所以武漢政治分會、比較其他政治分會爲尤重要、其責任遂亦比較重大、李主席及各委員均本黨領袖、當能將分會所負一切任務、完全實現云云

在鄭與馮白協議後 蔣介石已返徐州 李宗仁爲第四集團軍總司令 兩湖軍隊陸續出動

上海特訊、蔣介石宋子文在鄭晤白崇禧後、已回徐云云、國民政府側消息、蔣介石拾九日到鄭州與馮玉祥協議此後之作戰、二十一日夜自該地出發回徐州

徐州消息蔣介石自十四晨由兗州返徐、在徐佈置津浦線軍事已畢十八晚八時五十分專車由徐赴豫聞將轉道京漢線北上督師、蔣曾偕宋子文及宋美齡、慰問醫院傷兵、各賞洋十元

漢口消息、李宗仁白崇禧前代表王乃昌赴徐州謁蔣介石、已事畢返漢、李宗仁將就第五集團軍總司令職、白崇禧任前敵總指揮、兩湖北伐各軍統歸其指揮

另據漢口消息、白崇禧日內即北上、京漢路局已備花車一列、停劉家廟車站、白部十三軍已集合湘潭、定十九日起開漢、向成傑部二十一軍、亦由衡州開漢、二軍軍長魯滌平、副軍長張輝瓚電所部各師、準備北伐、馮玉祥調車輛十列來漢、迎運北上軍隊開尙有十列車續來、馮贈兩湖軍米五萬石、即在漢採辦交付、粵再撥濟兩湖軍費十五萬元、十七日電匯來漢

又漢口消息、白崇禧令京漢路局備車一列、三日內赴新鄉晤馮、再赴前方督師馮十五日電馬李何三代表表示歡迎、并擔任五萬人一月給餉（又消息）譚延闓電李宗仁請速就第四集團軍總司令、如因政務不能督師、可請白總指揮暫代（又消息）陳紹寬令駐漢湖之魚雷艇開滬、由海道北伐（又消息）三十六軍帰散開抵漢陽、七軍亦開漢陽集中、日內北上、四十三軍李燊部、奉令參加北伐、（又消息）二路參謀長王澤民十二路參謀、長曹熾三十六軍參謀長王紹光、十六日專車赴新鄉、馬福祥、李鳴鐘何其鞏、與白偕行

膠濟線日軍警備區域變更

日本第三師團上陸後沿線警備區城之一部即行變更以龍口爲中心西部爲第六師東部爲第三師第三師中第六團警備青島市內第六十八團駐屯滄口牛島旅團長將於第三十四團加以特科隊分駐龍山周村張店博山青州高密等各地云（二十五日青島專電）

齊魯大學組織濟案報告團

自濟南慘案發生濟垣齊魯大學學生即組織一濟案眞相報告團派團員赴全國各埠從事喧傳俾國民得知其慘況聞其一隊於昨日已抵上海立向各界開始宣傳云（二十五日上海專電）

奉軍如果實行出關 蔣馮閻必將逐鹿 因日本警告或將變更約定

京訊、據深通南方情形之某要人所談、蔣介石與馮玉祥、當在兗州會見時曾約定彼此努力完成北伐、在奉方之於東三省之勢力未由根本掃除以前、他事概不過問尤其以各自地盤問題、彼此斷不提及、關此約定併已報告閻錫山但因此次日本之警告、則關於蔣馮閻北伐之此項約定、或將有所變更、結果若屆奉方退出關外時則蔣馮閻三者之間、必將虎視眈眈、以各謀各自勢力之擴張云

情報課長視察山東

日本外務省情報部若杉第一課長二十六日由東京首途視察山東云（二十五日東京專電）

願戰事平穩解決（二十五日天津專電） 日本華北派遣軍司令之聲明

日本因天津形勢惡化陸續派兵保護僑民生命財產華北派遣軍司令官新井中將念四日發出聲明書如左

現下動亂波及天津倫化爲戰禍之巷時不論其南北任何軍隊若對日僑生命財產不加何等危害時於天津唐山秦皇島各地如颶風一過平穩無事無需日軍一發之彈丸即得以解決時局者是爲吾等之希望同對華方亦無有幸如此者故不問其南北任何軍隊願根據此方針持充分愼重態度善處急迫之時局然倘對日僑生命財產出以加及危害行動時則以軍之任務當然須謀對策迫不得已時即徹底懲伐固不待言也云

濟南之現況 西田領事報告

據二十五日濟南西田代理日領發出電報云濟南軍二十三日起已給巡警發彈俾得維持濟城之治安然目下因村落方面稍有不穩景象故開店營商之華方商賈不及三分之一城外時有胡匪橫行如二十四日午後六時頃距濟南十二里之北方地點竟見二百餘名之土匪來襲幾爲自衛團擊敗潰退（二十五日東京專電）

四洮鐵路管理局電汽路簽招標廣告 第四十九號

本局呈奉令准招標購置電汽路簽所用材料訂定八月一日下午二時在本局開標標單費每份現大洋一元押欵現大洋四百元凡屬殷寔商家有願承辦者可逕至本局材料課或辦公處領標單及簡章一切手續均按部定章程辦理此告

四洮鐵路管理局招商註冊廣告 第五十號

本局爲招標整齊路商兩便特行訂定註冊辦法凡有願承辦材料者請逕至本局材料課繳納註冊費現洋一元領取願書及印鑑紙簡章購料則例等並將願書及印鑑紙依式填明送經本局材料課調查確屬殷實可靠之家即予註冊以便隨時投標特此廣告

吉海鐵路工程局鋼鐵橋樑招標廣告

本路全線鋼鐵橋樑共重一千三百二十噸茲擬招承商辦凡欲承辦是項工程者可携帶[illegible]工本費吉大洋二十元於十七年四月十五日來本局領取藍圖標單於十七年六月一日下午二時在本局當衆開標但無論得標與否所繳藍圖工本費概不發還特此廣告

趙朱氏緊要啓事

查長春積得金公主嶺積得與鐘玉彩范家屯積得增各號原係氏與夫弟趙振祥移有財產前因種種關係發生訴訟控由長春地方廳判令振祥將各號財產與氏分劈於今正停止營業辦理手續當將積得貨物等項兌與義合成公另有兌單爲凴俟後積得增一切行爲應歸義合成公負責與前東無涉至以前手續均經辦結又積得金及積得玉記興記彩記鐘記各號生理由長春總商會調處歸氏一股管有營業另有合同可證以前各號餘均按錢身各股依法分劈今後乃氏一股所有之營業並以前對內外欠項一切手續完全清結與氏現有各號毫無關係恐未週知特此佈聞

長春積得金銘記及公主嶺積得玉鐘記 玉彩記 玉珍記 玉興記 各號財東 趙朱氏啓

聲明出兌市房

旅順水師營西大街路南（即市場東鄰素稱西南街第一番地）有敝人自置市瓦房十四間平房五間連代街基一塊今欲出兌如有接兌者請至[illegible]元永或直接與敝人來函相商均可如有通信備至開原縣華興公便安此佈

民國十七年陽曆五月 王品一啓

訪問自行車競走大會

一般競走 童子競走

訪問

六月十日（第二星期日）（自午前九時至午後五時）雨天順延

於電氣遊園前廣場

會場設備業已完畢競走選手務望練習訪問選手須將被訪問之姓名住址以郵便來知爲荷

主催者 滿洲經濟時報社 大連市加賀町六番地 電話六二五三番

滙票遺失聲明作廢

五月四號由開原東記名下奉大洋壹千五百元滙票碼九號中途遺失除至銀號造章掛號領出外特此登報聲明嗣後該票無論落在中外何人之手概作廢紙此佈

營口新順號謹啓

吉長吉敦鐵路局局長魏武英啓事

近有一般宵小乘前方軍事緊急時捏造本局謠言肆意攻訐以遂其擾奪敲詐之謀殊非正當行爲如有具名呈控者本局長自應依法處置其他一切匿名帖在法律上不生效力應置不理特此聲明

本報啓事

定閱本報諸君台鑒 謹啓者敝報承 賜 定閱得以常親 教益至爲深幸現當戰事未已時局緊急之際電報要聞均已力爲 擴充惟未審送遞時間有無遲到延誤及關於敝報改進方面如有 尊見務請 隨時見示 俾收合作之效臨書延企不盡神馳專候 時安諸惟 垂照不宣

滿洲報社啓

日民政黨態度强硬 主張彈劾現政府
因水野文相問題又復惹起政爭

日本民政黨對於水野文相問題二十四日午後二時在本部開緊急總務會議由濱口總裁若月床次兩顧問當會衆表示須執愼重態度以俟相翻明而定對付方針其他幹部謂曾與水野文相晤談時已經明白降下優諚爲事實鑒於責任政治之本質主張絕對彈劾現政府當得多數之贊同結果決定再開總務會表示該黨之態度云（廿五日東京專電）

文相決定辭職 後任爲柏谷義三

日本水野文相二十五日午前九時與田中首相會見決定辭去文相本職云（廿五日東京急電）

（廿五日東京又電）水野文相辭職業已確定後任人選以元田肇柏谷義三鳩山一官三人呼聲爲最高但元田現任衆院議長擧行登極大禮時不能缺席鳩山氏身膺書記官長重任未便轉就他職惟起用柏谷氏最爲適宜大槪二十六日即擧行親任式云

（廿五日東京又電）日本文部省山崎安藤兩政務官決定與水野文相聯帶辭職云

文相後任又一說

日首相田中氏廿五日午前十一時親詣赤坂離宮觀謁日皇奏明水野文相辭職事件並像奏內定勝由主計氏繼其後任（廿五日東京專電）

（廿四日東京又電）准於二十五日午後五時由田中首相在離宮伺候擧行文相親任式擬定勅令如左

從三位勳一等　勝田主計任文部大臣

文部大臣　水野錬太郎　依願免去本官

山本滿鐵長社 將由陸路返連

滯東京之山本滿鐵社長決定一二日內由東京出發歸任此次豫定由陸路經過朝鮮返回大連云（廿五日東京專電）

日民政黨准開 緊急代議士會

日民政黨准二十五日午後一時開緊急有志代議士會協議降下優諚問題云（廿五日東京專電）

北極探險船將 義國國旗落下

諾碧廉少將所乘之北極探險飛行船義大利號飛騰於北極時將義大利國旗落下約二時間仍飛翔上空而循歸路返還據無電報電二十四日夜半可抵金古斯克地方云（廿五日義大利電）

美國製粉會社 將在日設立工廠

美國製粉會社久欲在日本設立玉黎澱粉製造會社去年曾派代表赴日調查結果此項計畫業已確定二十四日該社技師二名曾訪問日本農林省請求工廠用地許可及其他一切據聞該社擬在北海道九州朝鮮各地設立工廠且云日本每年玉黎產額六十萬石可以十分之五製造澱粉云（廿五日東京專電）

日參謀課長 奉命來華視察

日本參謀本部第二部支那課長田代大佐此次帶重大使命由東京出發直赴奉天該大佐爲圖謀聯絡起見依據參謀總長特命視察京奉沿線云（廿五日東京專電）

聯盟理事會對 濟案能否附議 目下尚難決定

我國國民政府關於日本在山東之軍事行動曾依國際聯盟規約第十一條第二項在聯盟會提起訴訟喚起聯盟當局之注意本年六月開理事會能否附議尚未可知（廿五日巴黎專電）

津浦路直魯孫軍 業已攻過南霞口 南軍向德州後退

天津特訊、滄州方面情況、直魯聯軍與西北軍、十八日在泊頭南方南霞口地方開戰、北軍無後退模樣、又一消息、褚玉璞軍十七日來開進泊頭南霞口一帶、戰況北軍有利、又一消息、廿一日晨起滄州以南一帶、確已發生南北軍戰事、張宗昌褚玉璞均在前方督戰、對方乃係馮部騎兵、實力不厚、直魯軍頗佔優勢

北京特訊、據某方面消息、孫傳芳張宗昌褚玉璞在唐官屯會議結果、二十一日拂曉津浦線直魯軍已下總反攻令、由直軍孫殿英徐源泉袁振青軍、擔任最前線、褚玉璞親乘直隸號鐵甲車赴泊頭鎮督戰、直軍最前線第六軍、由粟翔副軍長指揮、已進至南霞口馬頭鎮附近、與馮軍孫良誠軍吉鴻昌安樹德兩師接觸、直軍全線旋即開始猛攻、馮軍據守東光一帶積極抵抗、迄至二十二日晨尚在激戰中、孫傳芳因津浦線頒布總反攻令、二十一日晚赴大城方面督師、二十二日晨指揮鄭俊彥李寶章兩軍、陸續渡過子牙河、向獻縣交河一帶積極前進、任邱方面于學忠第二十軍、亦開始向子牙河北岸集合、聯絡孫軍進南、側攻德州馮黨軍、張宗昌二十二晚自滄州來電、致府方某要人報告戰況、原電附錄於下

（銜略）我軍集中津浦正面主力馬晨對東光敵軍已下總攻擊令蘊帥親至泊頭督師、前錄第六軍第七軍一部、馬午迫進南霞口、敵退東光及石碑河以南、孫聯帥馬晚四時、自唐官屯前往六城、統率軍全部、向獻縣阜城前進中、特聞、張宗昌養申印

據另一消息、津浦路之孫張褚各軍自馬（二十一日）日寅刻開始總攻後、正面馮黨軍已被擊破、退至德州、直魯軍進至桑園以南、右翼孫軍爲謀截斷京漢與奉軍形成犄角起見、已由大城開入河間任邱一帶、孫本人亦於養日上午坐乘裝甲汽車、馳赴大城指揮一切、二十二日京中曾接前方拍來養（二十二）電一則、內容大意如下

（上略）我軍今晨開始總攻、一鼓作氣、已將南霞口、馬頭街、連鎮等處之敵、以次擊破、大隊進至安陵、山東、直隸、長城三鐵甲車隊、則超過桑園、敵軍退出樂屯、翼保德州、現聯軍業由大城開赴任邱、一俟京漢奉軍發動、即分頭進攻、長驅入魯、我軍氣燄力全、人懷耿憤、必能掃蕩殘敵、直抵窮巢（下畧）

孫寰洲由滄返津 闞鐸返京覆命

京訊、目下戰線、均在鐵路附近各地、軍事當局對於鐵路交通、異常重視、茲悉褚玉璞特派孫寰洲率直隸號鐵甲車巡視天津滄州間之路線、孫氏（二十二日晨）一時由滄州專車北上、於上午六時抵津、定二十三日仍乘原車南下云

又訊、交通部司長闞鐸、日前交奉當（蔭槐）命、來津疏通車輛、俾便軍運、業與津浦路局長韓文友晤商完畢特於（二十二日）晨七時二十分返京覆命云

寧府整頓閩財政
設置福建財政委員會 議定軍額軍費之支配

南京通信、寧財政部長宋子文、爲整頓福建財政起見、條陳國府請設置（整理福建財政委員會）業經國府會議通過、明令各有關係機關遵照辦理、刻日進行、財部方面現正在商酌進行中、並已令福建省政府籌備一切、茲將宋氏整理計畫案錄下、查福建現在財政紛亂、收支混雜、軍人任意干涉、提撥款項、以致稅收毫無起色、不但中央不能統一該省國稅即該省財政廳亦不能統一該省徵收機關、目前本部電令福建財政廳長官到滬、詳事諮詢、洞悉該省財政紊亂之癥結所在、實由軍額隨便擴張、軍費支撥無定、國地稅無從分別、軍人又把持稅局浮濫支銷、尤所不免、中央地方交受其困、例如福建獨立第四師第十四師海軍陸戰隊寧福漳廈警備司令部船政局兵工廠測量局要塞經費、外交經費、僑務經費、等、皆應由國稅項下支付、至於省防軍教導團、收編民軍陳國輝郭鳳鳴等部、及黨費、行政費、司法費、教育費等、皆應由地方稅項下支付、若不就福建省內國地收入數內量入爲出、分別支配絕不能收支適合、即不能銷除擴充兵額、把持稅收之舊習、結果寧堪設想、本部察核該省現在情形、誠爲國民政府轄下最紛亂之處、擬由中央特派委員前往福建將該省財政加以整理、於最短期間議定方案、規畫清楚、以便實行而杜糾紛、其辦法列左（一）設置整理福建財政委員會（二）委員七人至十一人、軍事委員會、總司令部、海軍總司令、部財政部、各派一員、及福建軍事廳長、財政特派員、財政廳長駐閩各軍最高級長官充任之、並由中央指定委員中一人爲委員長（三）職權爲議定軍額軍費之支配方法、政費之支配方法、檢察各軍兵額嚴定各徵收機關之比較額及解款期限考成辦法等（四）議定各案後、應呈請國民政府明令切實執行、關於財政各案、其議定應令部轄省轄各徵收機關長官列席陳述意見狀況、以備參考（五）議定各案、應取決於委員之多數同意、如該委員會因爭執或不能得、多數之同意、或該問題重大不能就該省解決時、應由委員會臚列該問題之事實理由及會議中之情形、呈請國民政府決定執行（六）議定各案後、軍人對於民政財政不得再行干涉、有違反者、由中央對於該軍加以制裁（七）此委員以廿日爲議定各案之期間、議定各案後、即行解散、所有委員會應支經費由福建財政長官核實籌用、上述各節、如奉議決、即請明令行知各部及該省遵照辦理是否有當、敬候公決

南軍退出濟南後 治安警察局內容
爲中日官商會議所決定

濟南通信、日兵侵占濟南之前後已詳前次通信（另載本報第四版）茲聞十二日下午四時、中日官商在商埠商會開聯席會議、到者有日本駐濟領事西田耕一、日兵第六師團長福田彥助、中國方面有警察廳長田友望、各警察署署長及兩商會職員等、首由日本領事西田耕一用華語演說中日集開火之原因、及日兵占領濟南之經過强口奪詞、竟完全歸咎於中國、並謂此次攻城、僅有小砲步槍、即將國民革命軍擊退、如用重砲則五分鐘內便可將濟南城轟平、爲顧全人民性命起見、故未用重砲、日本第三次出兵、即將到魯將完全作保護膠濟路之用、濟南地方防務、有日本軍隊幫忙、可告無虞、國民革命軍現已遠離濟南、惟恐尙有便衣隊潛伏、搜查一事、不能不辦日兵搜查、恐言語不通、與中國人民發生誤會請即由中國警察當局負責、關於流氓搶掠地方、或有危害日人之事大須特別注意、日兵可以隨時幫忙、倘有查獲槍械等物、可隨時交日軍云云、當又將日人被殺者之照片、交衆傳觀、嗣由田友望發言、規定辦法數項、大致如下一、自十三日、各警署按戶日清冊、一律搜查軍用物品如槍彈衣物隨時送廳、轉交日軍、二、如地方有槍劫暴動、危害外人情事隨時報告日軍前往彈壓、三自十三日起、實行站崗、同日兵會維持治安、四、商家開市、並令電燈、電話、電報各局、修理電線恢復交通、至下午六時散會、聞所議種種辦法、本日（十三日）已實行人民在馬路行走或出入城着皆須一律搜查、檢查甚嚴云

又濟南紅卍字分會、現已實行工作、其所辦事項如下（一）備高粱六十萬斤、分區調查難民貧民、按大口十斤、小口五斤、以救一時之急（二）搬運死亡兵民卍字會及其他善團各義地掩埋（三）掩運負傷兵民於卍字會各區院醫治

贛省寧岡縣被共匪 燒殺搶掠之慘劇
瓦礫遍地死屍縱橫

南昌通信、自三十一軍金漢鼎部之楊如軒第二十七師、會同三軍王均之楊池生第七師、在贛西寧遂永萍各縣、揮兵痛剿各處共匪後、朱德、王撑東、袁文才、王佐、洪鈞等股匪、先後均被擊敗狼狽竄入湘東、適粵軍之范許、及湘軍之吳葉各師、正在湘東大擧剿匪、於是毛朱各匪四面包圍旣遭十六軍之痛擊、乃收浴殘餘數百人、搶數枝、繞道湖南安仁茶陵、竄入寧岡屬之隴市大隴李坪一帶、邊集王袁各股匪、聲勢又爲一振、於上年二十左右、復進駐寧岡縣城、組織寧岡縣農工蘇維埃、政府以打倒土劣爲名而遂共勤索之實、不足、又繼之以燒殺、城內外各處房舍大半夷爲平地、人民之死傷流離、更無論矣、楊師長自得密岡二次被匪攻陷之噩耗後、立即飛電周劉兩團分別由永遂出動、向寧城遂出動向寧城進剿、又一面檢調七十九團遣回湘永、三面圍攻、猶恐匪徒漏網、並轉呈王軍長電達程總指揮、轉飭湘東各軍、隨時由萍邊境策應、同時動作、以免此剿彼進剿、激戰數小時匪乃不支、紛向古城茅坪等處潰竄、七十九團乃於上月二十七日進駐該縣々城惟城內瓦礫滿地、死屍縱橫、一片悽涼景況、令人爲之酸鼻不置現七十九團幷由縣城向石橋上村一帶搜索前進、同時並由劉縣長指揮寧茶靈各縣靖衞團、向古城追擊、隨即佔領古城、是役共斃匪數十人、奪獲槍十餘枝、救護肉票數十名、並截獲戈矛土槍土砲等物無算、聞楊師現正揮令各團及靖衞軍向茅坪大隴圍攻、以期直搗匪巢、滅絕根株而後己、據探報毛朱各匪、又有竄入湘東之勢、然王軍長已預約湘軍吳李各師駐桂資與寧遂交界處堵截兵匪共處此四面包圍中、恐亦不難一鼓殲平也

日又增派軍艦 八艘赴南保僑

京訊某外人接東京電、日政府鑒於滬漢商埠及長江各地漸趨排日運動、爲保護日僑計、擬再增派軍艦入華、以資保護、現日海軍省已下令第二十四第二十五兩驅逐艦隊、選派軍艦八艘、迅向中國南部出發

老藍刀牌香烟

北京大高玄殿前樓

老藍刀牌 香烟
如名勝古蹟
之膾炙人口
歷年愈久而
名愈著々々

B.A.T.

六大汽車

寰球馳名的
美國通用汽車公司

大連經理
恒信公司

大連市山縣通二〇番地

卡地雷克牌 Cadillac

磅提克牌 Pontiac

雷基爾牌 La Sall

歐克蘭牌 Oakland

運貨汽車G.M.C

捷夫若勒牌 Chevrolet

美國通用汽車公司之五大特色

（一）美國通用汽車公司乃世界第一之汽車公司

（二）本號於去年一年間售出汽車共有一百廿一萬五千八百廿六架比較前年實增加三十八萬八千八百七十架之多

（三）如斯每有大批之定購前來故本號得能依「大量生產」之法製造之

（四）製造材料亦於一時大批採入每年得省百萬元以上之費

（五）本號依照右擧四端經營故不僅品質優良而且售價低廉是以愛用本號汽車者各地甚多諸君行走街市之中每見三架汽車必有一架本號製品是可以證明本號信用之隆也

成年的影兒（下）

（郁悲影著）

道時的眉杈鐵、一個臭蟲、正作他那長春來信的甜夢、昨天寄去的淚書、一定要發生效果的、除非他（指影兒）了解我、論時間、今天就回信、鈔項亦能漲到、想、到這個月裏、很興奮的伸了伸懶腰、從蛛絲封鎖了窗洞望了看看空、就知每日裏差不多時間從未至呢—依身號下默想要有幾多分、要被睡魔引去還又尋覓他夢中的安慰、甚在一聲呷喊驚散于君的甜夢

（于先生有信來）

朦朧之中、聽到喊呼的餘音（有信來）三字、如服了興奮劑似的床上扒了起來、慌慌忙忙的跑到院中

（喊我嗎）（是的）長春有信來

淺藍色的信皮、標印着紅色的書留字樣、一看見知覺夕惓懷一刻不忘的款項、於今寄到、從此于君的生活、不似前番那樣窘迫、翌晨付清了店費、忙忙的搭九點開往天津的輪船、呢他的故鄉了

于君走後的三天、大連某報登載了一篇極短小說、作者影兒投、其中背景完全描寫藏某怎樣引誘于君花天酒地胡吃亂喝、怎樣使一個有抱負勃勃的有為的青年墮落啊、事不凑巧、偏偏那天某一家店在某飯店宴客、而藏某亦在被邀之例、藏某到脚步蹭一進宴室的中堂、忽聽在坐一個說道

你看今天這報登我的這篇損友小說、描寫者雖是平常、而罵藏某的不當、可說淋漓極了、我想我們在商界謀生活的同志、決沒有這種行為、定是作者虛無的構造、說完把報紙、放在一傍、接着就有一位很賦世道的老先生拏過來看、約摸有五分鐘的時候仍舊將報紙放在原處、唉、的一說道—

所寫主人翁的藏某、如果屬實、而作者的唾罵、尚不算過火

這時在坐的藏某聽了這種針刺人的說話、霎時面上泛起一種羞慾的赤雲、委實良心有點慚愧、心中起了一百二十分的鼓動、不及等席、就說上有事、急急的離、很急促的走出、到櫃不容氣、使人買了一份今天的某報、坐在一條小凳上、平心靜氣的一一行上細看、直到看完、簡直氣沖斗牛大聲說道

這小子、簡直目中無人、竟敢公然在報紙上毀罵、再定有一報之時藤的老板正在某醫院養病欲回報影兒的僱、只有托馬他的老板給長春泰總去信、辭掉影兒的職務

藏某一日三次去見老板的病、而作秦庭之哭可知矣—

秋風蕭蕭、秋雨迷離、虫聲唧唧驚人殘夢、一盞孤燈、伴着一個新失業的影兒、正讀他的小說月報、藉以破除這永宵的寂寞、其院落裡落葉沙沙滾轉、好似替影兒世憐不平的哀鳴—

朦朧幽暗的月輝、偷偷的在中天孤照、好像不忍看影兒前途的黑暗、這時他的朋友國棟推扉走進

（影兒、孤燈隻影、不覺無聊嗎？）

（伴燈默讀、尚覺清閒呢！）

（昨天溪如來信、詢及你的情狀很替你這次失業的可惜）

（這沒什麼可惜、我的主義與其受精神上的痛苦、不如失掉飯碗倘為痛快！）

（總之怪你的脾性太欠涵養、就拿這次謂那篇損友小說來講、經理為情面所關、不能不板起面孔來申斥你一番、其意本遇給那邊找一找面子、本來也沒料到你竟因此辭退、同人都替你冤枉、今後的方針、有沒有成見？）

（成見是沒有的、今晨吉林玉書君打來電話、那邊已代覓妥事由我打算明午車前往）

（那麼很好的、到那邊趕緊給我來信、現在不早了明天在車站再談……）

析々析々一陣寒析颯、隨着涼颼々的風兒、送到影兒的臥室、天心中的月兒、也露出靜皎的的光芒、照在影兒的臉上、好像告訴影兒前途已呈光明的樂園！

十七·三·三·改寫於孤店苦雨齋燈下脫稿

日本郵船定期行輪

●開往歐州
▲敦賀丸 五月二十六日漢堡行
●門司神戶行
▲打可阿丸 六月一日李浦行

近海郵船大連定期行輪

●長崎神戶大阪橫濱行
▲淡路丸 六月三日
▲勝浦丸 五月廿七日
▲玄武丸 六月十二日
▲相模丸 六月十八日
●開往天津牛莊
▲淡路丸 五月二十六日
▲玄武丸 六月四日
▲相模丸 六月十日

朝鮮郵船大連定期行輪

●開往威海衛青島仁川
▲會寧丸 六月六日
●朝鮮木浦仁川長崎鹿兒島
▲羅南丸 六月一日
●仁川長崎鹿兒島行
▲羅南丸 六月二十二日
朝鮮郵船株式會社代理店
近海郵船株式會社
日本郵船株式會社大連出張所

大阪商船定期行輪

●開往門司神戶大阪（前十時）
▲貝加爾丸 五月二十八日
▲亞米利加丸 六月一日
●開往上海福州基隆高雄後三時
▲香港丸 六月四日
▲盛京丸 六月四日
▲長沙丸 六月十五日
▲福建丸 六月二十五日
●開往朝鮮經由長崎鹿兒島
▲關東丸 六月十二日
●開往紐育概不乘客
▲哈巴那丸 六月廿六日
●開往北米
▲巴利丸 六月十六日
●開往歐洲概不乘客
▲安得路丸 五月廿六日
大阪商船株式會社大連支店 電話四一一三一

日清汽船定期行輪

●青島上海行
▲華山丸 六月七日
▲唐山丸 五月二十九日
日清汽船代理店 大阪商船株式會社大連支店

威連輪船公司出帆廣告

●開往青島
▲敦賀丸 五月廿七日威海青島
由大連市敷島町六番地
家取扱店 丸二眼房 電話五八八八

渤海商船出帆廣告

●開往青島
▲玄海丸 入渠中
渤海商船公司 電話長四○九六 販房用三六四○

大連汽船定期行輪

▲大連丸 五月廿六日前十一時
▲長平丸 五月廿九日前十一時
▲榊丸 六月一日前十一時
●開往天津
▲天瀾丸 五月三十日
▲天潮丸 五月廿六日前十一時
▲濟通丸 五月廿八日前十一時
●開往龍口
▲龍平丸 五月二十八日後六時
●開往阪神
▲長順丸 六月二日
▲英順丸 六月八日
●開往香港
▲老虎丸 五月三十日
▲興順丸 六月九日
●高雄基隆行
▲大昌丸 五月二十九日
大連汽船株式會社

政記公司定期行輪

●開往芝罘
▲永利號 五月三十日後六時
●開往龍口
▲有利號 五月二十六日
●開往安東
▲信濃川號 五月二十八日
▲福利號 五月二十九日
●開往石臼所
▲廣利號 五月 日
●開往營口
▲廻安號 五月 日
●開往青島
▲茂利號 五月 日
▲純利號 五月三十日
政記輪船股份有限公司

外科 一般
皮膚病 花柳病
唐澤醫院
大連市山縣通七十二番地
宅診往診入院

吸煙人適用之
斯毛克牙粉
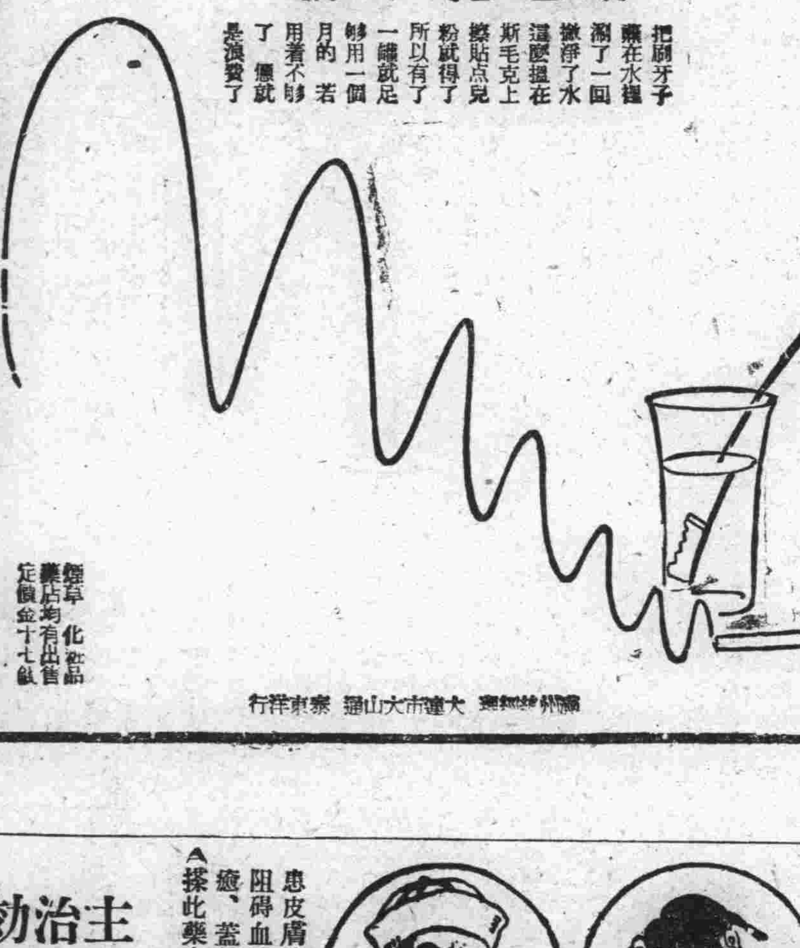
把刷牙子蘸在水裡濕了一回撒淨了水這麼擺在斯毛克上擦點兒粉就得了所以有了一罐就足夠用一個月的若用著不夠了還就是浪費了
銷售化粧品藥店均有出售 定價金十七錢
滿洲總經理 大連市大山通 泰東洋行
76

本號新到醒獅牌謄寫版大廉賣各種洋紙文具一切批發
文具洋紙印刷用品一概批發
天德信支店
大連監部通百十二番地 電話長七三八八

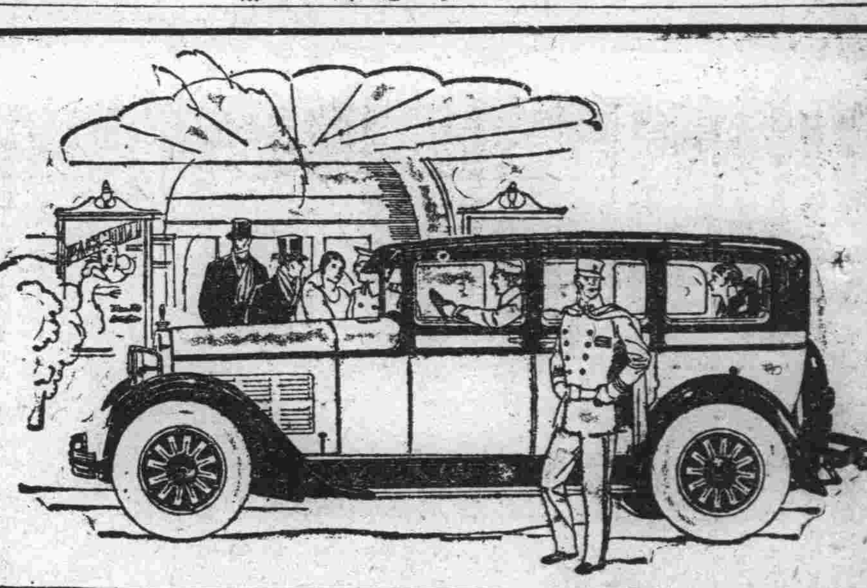
看不見的美點
道濟六缸汽車外表之美觀、人能見之、惟其優美的成色勝於其外表之美觀、此種良美的成色眼目弗能見之
道濟六缸汽車、不但耐久延年、行駛平靜而且乘坐舒服容易使用、以及作工之時費用低省、種種的美點、皆道濟車良美的成色配用的弓子與道濟他式汽車的弓子尺寸之長短、俱屬相同、每片的弓子皆是高等鋼料所製成、堅固延年
車之拐軸有六十九磅之重、拐軸的週身俱有裝配機關、並有七個架子瓦、此種架子瓦特別加大最為適用
除上述之外、尚有許多之美點不及細載、簡要言之機件堅固、構造精良、購用道濟六缸汽車、準能滿足惠顧之雅意
奉天大西邊門外 公懋洋行道濟汽車
大連市東公園町 和記洋行
DODGE BROTHERS
MOTOR CARS

應用學理與實驗精製 除治皮膚病聖藥
天恩水
一用即癒奏効神速
◎殺菌作用 殺除菌虫 痛痒立去
◎消毒作用 藥到毒素分解漲化可免內侵之患
◎收歛作用 患部收縮痊愈

例如陰部生蝨、夜間發痒、不能安眠、精神疲倦、此種陰蝨、吾人肉眼、尚能發見、至其皮膚病黴菌、概皆微小、非用顯微鏡、無法驗出、即一滴之濃水、針尖小之分泌物、亦有無數菌虫、蠢動其間、殊深可畏、皮膚病黴菌、種類不一、形狀各異疥黴癬菌、形似陰蝨、臭虫等類、且傳染猛烈、繁殖迅速、寄居皮膚、發生毒素患部變質、皮膚糜爛、痛痒難堪、心神不爽、此種黴菌最喜濕氣溫暖與黑暗、故至夜晚、痛痒尤甚、療治之法、至今不聞有何種善藥、實為遺憾、敝號研究多年、採取世界藥料、應用化學作用、製成天恩水、有殺菌消毒收歛三大特長、試除治疲、膚病無上之良藥也
患皮膚病者、若不及早療治、黴菌蔓延全身、妨害皮膚呼吸、阻碍血液循環、致招意外病症、故應從速擦用天恩水、以求痊癒、蓋是藥効驗神確聲聞遠近、早有定評、一試即知
▲擦此藥水、不滲不痛、不留痕跡、痛痒盡去、立見功効
主治効能
●乾癬 ●疹子 ●白斑風 ●髀瘡 ●肛門爛 ●面炮 ●凍傷
●陰蝨 ●疥癬 ●濕疹 ●香瘡 ●痒痒 ●雀斑 ●手皺
●鵝掌風 ●白頂瘡 ●破爛 ●瘡疱 ●水泡疹 ●頭瘡
汗疹、虱子、蚊子、虻、臭虫、及毒虫之刺傷、其他一切之皮膚病
天恩水藥價、三角、五角、一圓、二圓、外加送費一角二分、各埠著名藥房均有代售、如欲直接從本舖購買、請將藥價用郵票日票郵局代收、或郵局匯票、寄來、函知敝號當即原班寄上不致有誤
東京市芝區田村町十八號地 東京藥院 電話芝一八七四番 振替東京六○一○○番
大阪赤十字病院前電停際 東京藥院 電話南一二四六番 振替大阪五○八一八番
購藥時請指明天恩水
總發行

在北京內務部濱江警察廳均化驗立案特許專賣只此一家
金剛片聖藥
總論
嬌妻美妾、確是男子之福、雖如宋玉潘郎之貌、前陰不振、男女亦無戀愛之情、惟人生不幸最苦惱者、就是男子陽萎、女子陰癱、唐武帝云、快樂乃是人生幸福、服金剛片實為治理腎病威嚴之王、此種藥片可稱男女愛情之要素、一經服下、萎病立除、就能快樂、精神異乎尋常十倍、年老人常服之、而色嬌豔令人可親、吾等人類金錢當先此種藥片必不讓於後、該藥片乃醫學最新發明、救吾人類陽萎一大福星、非營利騙人妄發過言、此藥效力實大、已有服者來函為鐵證、諸閣下與尊夫人何
中外馳名

不姑為嘗試 定當妙不可言
井害人春藥 業經官府化驗立案並非市
此種藥片內包含三大要素 其功能
一日健腦二日補腎三日清血 乃家
庭良藥房中之寶 當時見效
[illegible]
（每日早晚飯前服二片白水送下奏效如神）

定價每盒大洋一元二角 半打六元
各城鎮均有代理 無處購買將款匯本堂原班寄奉 郵票作價不加郵費
濱江道外十四道街 老福春堂總售處

外埠經售處

勃利縣	世慶宏
方正縣	玉盛和
江省	中西藥房
同賓縣	義信成
昂昂溪	振升恒
長春	榮發厚
長春	泰和藥房
新民縣	天保堂
奉天鼓樓南	德盛東
奉天小南門裏	歐美藥房
大連	大吉祥
安達站	華西藥房
通江縣	吉盛隆
肇東縣	華新藥房
大五井子	天興棧
双城縣	世興源
海倫縣	華昌藥房
帽山	興記藥房
	志誠鉦
吉林	泰華西
江省蘭西縣	天和堂
北林子	仁和公
肇洲縣	錦合隆
張家灣	同興長
東寧縣	華西藥房
綏稜縣	同益報社
甜草崗	萬順祥
金州	泰和永
營口	志義成
慶城	天和東
穆稜縣	魁發東
扶餘縣	福聚東
安東縣	慶昌福
佳木斯	大生東
依蘭縣	盛發和
長春	德盛長
江省小城子	恒春堂
公主嶺	同興公
寶山縣	三合公
克山縣	玉順和
	吉泰公

奉天

議定維持治安方策 又勸告急速停戰

吳帥與省議會致電大元帥 壯丁五百送往北京

東省後防留守總司令黑督吳興權將軍爲維持省城治安鎮日佈置經過淸形迭誌本報足徵將軍爲國服務不辭勞瘁堪稱東省福星茲聞二十三日將軍職紹省議會方面電致北京張大元帥勸告停戰并與威式毅司令劉海泉省長齊恩銘司令等爲維持省城治安協議警戒方策每日在上將軍公署集合云(運)因戰事特緊前方需用人夫張大元帥電令省署蒐集數目分配妥協各縣陸續送到會誌本報茲據確息二十三日由瀋陽車站送往北京六百名云(運)

日代議士來奉

日本代議士內野辰次郎蔭川倉吉矢野力治永田良吉四氏於二十三日午後三時七分乘滿鐵線急行客車由旅順抵奉云(天)

金川淸原兩縣

設林區駐在所

奉天實業廳長張之漢氏以金川淸原兩縣國有森林甚多倘不加以管理難免奸人盜採特呈准省署在該兩縣設立林區駐在所各一處以便負責管理一切聞已派員前往採擇適中地點以便實行設立云(捷)

長白與義縣

學務獎懲錄

奉天教育廳據長白縣視學朱恩案呈報教育狀況前來查學董金蘭亭熱心辦學不辭勞怨校長李光鑒教員杜金銳歷久不懈教學成績甚佳均應傳諭嘉獎學董姜聖宿成順實力辦學校長隋仁章主任李德奎等服務勤愼教學合法均堪嘉許主任洪尙鎭精神不振教員孫恒吉郝蘭儀趙際準孫偉振等教法稍差郝蘭亭確於訓練均應力加改良教員孫福源石泰勇李東哉等教法太差金承平學生缺席人多均應嚴加申斥主任吳周煥教員張文海李潤等不諳教法李催鎬敷衍職責應各記過一次各校學額不足應亟力勸招以宏教育縣立師講學校學生缺席人多應令嚴加限制以重課業云又教育廳訓令義縣知事案據該縣視學張俊英呈報該縣教育狀況前來查校長樂實琪實力辦學教員李逢霖韓復信等教學合法均堪嘉許教員吳玉山陳少平于毅任陶秀明李英華齊輔周關景和郭鳳岐李樹田孫紹先宋純儒等教法稍差李紹貞教學成績欠佳應飭力圖改進教員李寶山閻聘三等教法既差成績亦劣均應予申斥云(友)

財廳呈報省署

知事局長記過 申斥扣俸者八起

奉天財政廳呈報省長公署略謂案查本月份縣知事稅捐局長因案記過申斥扣俸者八起理合呈報鈞署備案附抄各該知事局長姓名案由扣俸數目於下(一)興城縣知事黃世芳因征收田賦欵并未遵照均價核收記過一次扣俸大洋八元(二)通檢稅捐局長徐常珍(三)孤山稅捐局長姜毓英(四)輯臨稅捐局長徐德恩(五)撫松縣兼稅捐局長張元俊等四名因遺送十六年度統記表逾限數月各扣俸大洋二十四元(六)遼源縣知事張元楷因解車捐欵文內遼源縣誤書爲遼縣申斥一次(七)省城稅捐局于長省吾因誤塡稅票過多申斥一次(八)義縣稅捐局長王大中因病請假逾限申斥一次云(天)

青紗障起前

認眞搜剿匪徒

上將軍署鹹代司令以時局不靖防務重要而各屬匪患層見迭出雖經勒令剿擊然迄未肅淸轉瞬青紗障起匪徒有所憑依乘機蠢動益難肅淸爲保維地方治安計特於二十日除通令各地駐軍及游擊團隊須認眞協助趁時搜剿務期根絕以免青紗障起後胡匪有所憑依嘯聚成股竄擾地方並令各縣知事轉飭所屬認眞搜剿以安閭閻而肅匪氛如有擒獲匪魁或得獲贓械等物者可隨時請獎以昭激勸倘或剿捕不力一經查實定即嚴重懲辦決不假寬云(捷)

蘇俄之赤化滿蒙

又派來學生二十名 分往洮昌道區及庫倫宣傳

奉天省長公署接得報告蘇俄赤黨現由莫斯科赤化學校派出畢業生二十名分往奉省之洮昌道區及蒙古之庫倫等處從事宣傳聞內有華人十五名外蒙古人五名亟應飭屬防範以遏亂源等情劉省長據此特於二十四日令行洮昌道尹暨各縣知事轉飭所屬嚴密查拿加意防範以消隱患而保治安云(捷)

日神社映濟案電影

奉天附屬地日神社側關於濟南中日軍衝突經過眞相映成電影特於二十四日晚八時在驛前奉天神社露天映市民無費入場隨意參覽屆時往觀者大有人在云

許參事已到職任事

東北憲兵司令部參事王國瑞因有高就呈請辭職業經照准所遺之缺由齊司令呈准當局委任許灝潔接充以專責成聞許氏奉委現已到職任事矣(捷)

籌濟局催二期煙稅

奉天籌濟局督辦張志良茲以入春以來雨水調和各縣種植鴉片苗亦可望收成茲查第二期應繳納捐欵用於昨日二十三日通令各縣司查合亟轉飭各種戶趕速交齊以充實分處一體催齊解省不得延宕致干未便切々云(生)

吉川組修築飛行場

日方消息平壤飛行隊一個大隊向奉天出動飛行場所現經選定鐵路西南滿製糧會社南側奮競馬場地址於二十四日委吉川組修築一二日中即可完成飛機自由翔集空中云(運)

張博士己由日回奉

北京大元帥府高等法律顧問法學博士趙欣伯前因事赴日本會誌本報茲聞趙氏在東公畢於二十三日午後二時由安奉線客車歸奉在待

電政監督處

詰誡電務人員

奉吉黑電政監督處以電報電話之設原爲靈通消息協助商工業務起見乃爲營業性質特令行各電局電局長轉飭所屬各員司工人等對於一切交接均須和平勿得攜帶官僚之氣味亦不得藉勢凌人或滋擾治安倘敢故意違抗查出重懲不貸云(捷)

京奉地租實行增加

奉天京奉鐵路管理局查該鐵路沿線站地農商兩界承租原租時間其價低廉故自月之二十三日查勘當地情形根據當時錢法均照時價增租倘有藉詞狡展定即取消合同另行招租云(笑)

財政廳重修築圍墻

奉天省長兼領財政廳長劉尙淸近以該廳圍墻年久頹壞兼之連日天降注雨浸透深恐驟倒有傷行人特於日昨二十三日招工拆毀重新另立以期鞏固而重觀瞻預定六月中旬修理完竣云(生)

客室稍爲休息即驅車晉城云(運)

瀋陽車轍

關東軍經理部長藤田二十三日午後三時七分由旅順來奉天

松井七夫少將二十三日午後八時半乘京奉總客車赴北京

九洲大學教授武谷一行七名二十三午前十一時十分由湯崗子來奉天

光州中學生一行五十名二十三日午後五時三十分由大連來奉天下榻大星旅館

門司商業學校學生一行六十一名二十三日午後七時由安奉線來奉天云(友)

四平街

奉令招募新兵

本埠商埠地各官店衙衕口揷旗招募新兵記者詢及招募員常萬灜字惠風梨樹人奉洮遼鎭守使署命令刻因關裏戰事緊急前將舊隊開赴前線所留兵隊不敷支配今特爲保護治安計添招軍隊貳百名今已招妥三十名不日招齊開往洮南保護云云(純)

區保甲長調換

四平街商埠地即是梨樹縣二區界區保長張鳳鈞奉縣論調任小城子五區該區區保長陳福恩遷調四平街二區於月之廿二日將前事交代淸楚各各調任任事聞陳君前任二區區保長今忽轉回舊任將來定能發展地面云(純)

長春

吉長鐵路局 派員接收車輛

前自郭軍倒戈兩軍對壘之際奉方以輸送開關係曾經調用吉長路局機關車客貨車爲數極巨昨吉鐵當局接進京奉鐵路管理來電發即派員前往北京接收所借未還之車輛期以早濟手續爲荷此間鐵路當局接電之下已委總務處劉樹藩就近向京奉當局進行接收矣(李)

魏局長去志益堅 晉京陳述苦衷

關於吉長吉敦鐵路局長魏武英氏辭職一節聞魏氏辭意堅決除向當局呈遞辭呈外並前往北京晉謁張大元帥而述辭職之苦衷究不知果能准其辭去與否也又據特訊交通部密電已察該部航政司長趙鎭爲吉敦兼吉長鐵路局長云

姜代鎭使晉省 報告交代淸結

前代理吉長鎭守使上校參謀長姜永勝氏近頃以將代行期內及前故林鎭使任內一切要公向新任李鎭使交代淸楚双方互出切結所有前後受理檔案卷宗完全辦理結束該參謀長則於日前上午九時搭乘吉長列車晉京躬赴督辦公署報告云

鎭使公畢返任

東北陸軍第八旅旅長吉長鎭守使李馨三氏前爲報告接收公務情事躬親晉省面謁熙代督辦事訖於廿三日下午兩點二十分搭乘吉長列車歸任查斯時鎭署參謀長文劃一團官長孫慶福五十六團長馬夢熊團附姜棟雲八旅參謀長楊希班警察廳長修雲汀稅捐局長魏鐵如以及軍政大員等均赴車站恭迎(亞)

營口

日人整軍經武 設重砲並置電台

自濟南事件發生後日人藉口保護僑民乃頻發動員令派兵遣將大肆活動甚至凡有附屬地之處無不加派軍隊前日營口在鄕軍人會特在新市街日本小學校操場設在無線電并運來重砲一尊業安置於小學校操場更由關東軍派來電信隊十名而日警署日憲兵亦均添給軍械覘其整軍經武之勢儼然欲以武力侵略云

岸田日領來去匆匆

駐營日本領事岸田英治爲進行對華手段及籌備警備事項除於日前赴旅順權商一切及與駐奉前田領事在營會議一切外并於十九日由營赴奉旋即返營覘其來去匆匆之槪亦極勞頓云

縣令催送壯丁

當時前以時局緊張軍事吃緊曾令各縣徵集壯丁以增實力而利軍事等情已誌前報縣署奉令後除令飭各區趕速徵送免悞戎機外并召集各區長來縣會議聞此次徵集壯丁

錦縣

西海口派駐重兵

令教練員催辦鄕團 馮所長之維持地方治安

錦邑警甲所長馮景珍氏以邑南西海口爲海防重鎭該口北通連山與葫盧島密邇爲鄕現當軍事緊急之時防務極關重要故特令五八兩區派大部警甲全副武裝前往防守以資警備而保海防云

邑侯齊國鑌警甲所長馮景珍對於各區辦理鄕團實行自衛認爲必要之務故特派巡行教練員趙曉樓下鄕催辦每主村設常駐團丁二十名並規定賞罰條例趙氏除催辦外並負訓練之責任云

瓦房店

辦法仍照十四年度省政府頒佈之臨時徵丁章程辦理云至本縣應徵之壯丁一百二十名則限於十日送省云

私拿櫃欵補虧空 誣報被匪强搶 劉巡捕查出實情

日警署有經熊岳城站商號天聚祥警稱被匪搶去金票壹百零二元奉票壹千五百餘元案逾月餘迄未破露嗣經刑事系巡捕劉慶山往返調查詳細偵探費許多周折最後嚴詢該號櫃夥始悉張保宜及執事子沈子遊逛娼窯兼致搗錢把以故虧累甚鉅無法抵補是以彼等勾通合夥妙想天開竟將該欵盜出均分以爲神鬼莫測不料被劉巡捕查出懸案始破此劉巡捕精明幹練奇猷碩劃誠謂警務不可多得之人才也(春)

安東

馬局長實任秘書長

本埠前任禁煙局馬局長自解組後赴奉賦閒另覓他事安東未了事件委由某辦理善後迄今匝月業已就緒梅某赴奉天向馬局長交代淸楚日昨歸來辦理煙土事件據云馬局長現已就任奉天籌濟總局之秘書長月薪現大洋一百元馬局長實行留奉故派專人赴京寓接其如夫人來奉同居云(漁)

會計員提升分局長

東邊道尹公署會計員李秉衡少年老成以致委充會計員之重責迄今經年殊能盡職現臨江長涂電話分局長出缺邴道尹隨委李會計員一席另委王某接充遞遺會計員一席另委王某接替業於二十一日經道尹手諭發表矣(漁)

日警軟禁區官 輯安縣來電報告

東邊道尹公署頃據輯安劉知事之電稟云本月十九日有股匪三十餘名闖至朝鮮平安北道江界郡日警駐在所內搶去大槍一支並擊斃日警及韓人各一名當時日警認云股匪由輯安竄來爰向輯安劉知事交涉限期緝匪不然日警過境自由緝匪劉知事以非理要求根本拒絕另派區官二名赴韓境調查匪案被日警強留一名云邴道尹飛電劉知事妥善辦理云(漁)

一署官警會議

(安東)本埠第一警察署署長傳寶山現以時局不靖地面之公安宜特別注意以防不虞爰於日前二十二日上午在署內招集各分署所巡官長列席會議討論保護公安等辦法並令於晚間稽要設卡以資警備其他管內之娼寮旅店尤宜加意抽查俾免宵小混迹妨害公安延至正午方始散會疫表決各項即日施行云

警備隊回原防

駐錦交通警備第二大隊開赴關內保護津榆間鐵路等情早誌前報茲聞因前方戰線縮短津榆路側軍隊雲集已無該隊警備之必要故隊長已率全隊士兵由唐山門回錦縣原防矣

禁止商民通過鐵路

本埠安奉鐵路警察總局張局長現以本埠接近鐵路一般商民爲便利計多任便通過鐵軌殊多危險而護路之日本守備隊對於通行鐵軌者取締尤嚴商民因此恒遭撻辱茲張局長重申禁止商民行於鐵軌之令頃已佈告通衢俾衆週知云

擬組商報批示

安東警廳日前據袁愼體具情爲組織商報請備案照准事當經批示呈暨簡章保條均悉據稱刊發安東商報專爲提倡實業並教育衛生道德等事項招登廣告不載其他新聞各等情尙屬可行姑准備案惟每次出版須先送廳二份檢閱後始准發行仰即知照云(本)

吉林

各法團聯席會議

對於日方要求各件 吉省堅持到底毫不承認

吉林省議會于日昨開聯席會議討論對日方針後因問題過多遂繼續于今日(廿二)又假省議會爲議場各法團首領均先後到會惟交署鍾署長派代表與會首由程議長報告大旨結果一定大家一致主張且對方所要求各件不論到若何地步決定堅持到底吉省毫不承認誠云云

財廳報稅收表 調查員行將出發

吉林財政廳榮廳長現以該所屬各稅局已將常年稅收欲自比較表業經均行呈報到廳此項比較表應呈軍政署以憑查核該廳長有鑑于此已于日昨通諭所屬編冊以備呈報云云

吉林財政●調查員戴瑞珍前因財政廳調榮廳長在省逗留數日現已事竣又奉廳長命令派赴葦河珠河密山等縣調查稅務該員定明日首途前往云云(備)

徐廳長來省請示

吉林長春地方檢察廳長徐品三氏茲因要公來省謁見當局請示祈切云(備)

憲兵畢業歸來 留吉服務十六名 其餘分發哈長

駐吉東北憲兵第二營去秋取第七期新憲兵當即送奉教練現已修業期滿吉垣考之四十名均行考試及格准予畢業逕于日前返吉二營會營長遂即留營十六名服務外者盡數分發哈長各處服務云

于局長去梁局長來

吉林工務會長王友三氏前奉財政廳委任伊通縣稅捐局長在省諸事辦理就緒日昨隨帶人員四名赴伊履新云(備)

吉林駐長硝礦總局局長梁鈞甫今春由省木稅局轉調長春迄未晉省因局務進行日昨來省謁見財政廳長稟陳局務事畢三二日內即行返局云(備)

各機關之委任三則

吉林全省保衛團管理王處長以山林保衛游擊三總隊每次出發追剿股匪亟需重要特派鄭闓鈞爲外滋事云(備)

吉林警務處前據松江下游水上警察局長呈報第一署長禰運紱任事以來成績卓著茲爲鼓勵起見呈請加委以愼重等情業由警務處發給委任令行遵照云(備)

商埠事務所因近來事務日繁原有辦事人員不敷分任經警察廳派委徐梓林爲該所助理員襄助辦公而免貽悞公務云(備)

令禁燃放炸砲

東邊道尹公署日昨訓令警廳略謂現在時局不靖人心惶恐關於商民燃放鞭砲亟應取締合亟令仰該廳遵即佈告俾衆週知等因該廳奉令後查燃放鞭砲早經例禁惟以市內習慣凡婚喪等事時有違犯者經此次佈告後倘再有燃放鞭砲情事一經查出定即重懲云(本)

遼陽

嚴禁學生妄動

本邑教育所長張傳仁氏鑒於我國每次發生外交案件學生輒宣傳遊行固出於愛國熱誠但每莽撞滋事擧無或近來濟案發生一般學生難免不躍々欲試刻特令各校嚴加防範以免有意外之擧云(良)

監督因公晉省

本縣王監督煥斌茲因某項要公務須晉省面謁上峰請示一切而遂於昨二十一日上午前九時乘車晉省云(良)

旅順

驅逐隊放空砲

碇泊旅順之日本海軍第九驅逐隊諸艦於月之二十四日晚八時在黃金山前驗放空砲至十一時爲止附近居民夜未嘗能聞知云(階)

本社啓事

各分社若以現大洋以外錢鈔匯欵於本社時按照左開行市

▲今日之行市▼

大洋兌金票 一一二、二〇

大洋兌鈔票 一〇三、七五

大洋兌小洋 一二六、五〇

經理部啓

本報啓事

敬啓者讀者閱本報廣告後如致函向刊登廣告者購買商品時請函內塡明閱本報廣告洽悉字樣如此則當得特別之待遇也

經理部啓

蓋平分社啓事

敬啓者敝分社前報差司福平已經撤去改委劉興泉接充前報差在外無論如何敝分社概不負責至於報紙早八句鐘定能送到若不送遲到時請來分社向劉興泉索取再收取報費以領收證爲評望閱報諸君無分社所發之領收證萬不可發給報費若無證交付他人敝分社恕不負責特此合並聲明

蓋平分社長 劉燕五啓

聲明退股廣告

鄙人德善堂於民國十一年在長春與衆股東合資設立公成金理近因意見不同鄙堂將股本退出所有餘利厚成一概不找所有全部之事統歸在號股東負責鄙堂完全脫離關係恐未週知特此登報聲明

鄙人長春積得金銘記 劉煥章謹啓

聲明出兌油坊全部鋪墊廣告

營口新市街玉慶粮棧油坊需品油圈碾子十五馬力電滾油搾餅圈製餅大小兩可便用全部傢俱一概出兌如有購者請至本號面議恐未週知特此佈告

玉慶粮棧 謹啓

接兌醬園重新開幕廣告

蓋平城內老雞鴨市成記醬園開設數載今春因一部股東撤本影響業經人調停將號內舖墊貨物眼目及一切家具零星物件等情願出兌與成順東永遠爲業於夏歷三月十六日立兌估以資信守嗣後該號發萬金如何槪不與前股東相干並擇夏歷四月初七日開幕望各界人士倍加惠顧無任歡迎之至特此佈聞

成順東 執事人 任岐山謹啓

蓋平城內老雞鴨市街

啓者敝工廠各製造種鷄印方包應印條包紅テクラ包已拾餘載久爲各埠所適用茲爲振興實業起見特聘歐美化學家之技師不惜巨資採辦優等包料研究配合製成純良鴻禧金鷄美人雙獅等各樣香皂其餘他牌不及備載其包氣味芬芳精美優秀不但除垢善於滋容潤顏衛生之妙品也仕商惠顧工廠竭忱歡迎兼代理美商卜內門各種料子火鹹顏料靛油等貨恐未週知特此佈告

大連市惠比須町二九

電話七九八九番

振替二八五四番

源增興工廠謹啓

前森良醫院長所遺醫院長一席現由醫學家梁世暄氏擔任每日親身診察不誤特此聲明

內外花柳眼婦小兒等科

特備德國六〇六及戒煙良藥

(入院隨意)

白十字醫院

診察時間每日自午前八時起至午後六時止

但有緊急患者不論晝夜何時皆可不在此限

院長 日本醫學士 梁世暄

西崗街九八番地 電話三五二二番

吉房出賣廣告

茲有中國式築平房壹處坐落旅順靑葉町二拾四番地門市房及後正房廂房通計二十四間實業地皮壹百五拾九坪宏記綢緞莊對過便是現擬廉價出售若有購買者請至大連市西崗街一八二番雜貨商玉興福接洽或到旅順榮市西頭文玉德面議亦可此佈

旅順管內營城子屯 德盛泰謹啓

新發明

釣鐘嘜中國式膠皮靴特別批售

本號此靴與從來坊間所有者大有不同品質優良結實不易破壞而且極其經濟的此種中國式「膠皮靴」此次爲廣招徠自今日起以後二十天爲限特以賤價出售

爲本品銷路擴張計擬於各城市鎭街村招募經理店一處至二處有意經理者請速來函接洽

酬勞及合同手續等章程函索即寄

大連市伊勢町十七番地

滿洲總代理店 土井勇商店

電話三〇七二番

長春益發合機器麵粉油房廣告

維自環海通商經濟日展本號爰於東省爲産豆麥之區特爲提倡實業起見不惜巨資在長春頭道溝高砂町建築大規模之麵粉工廠裝置精良機器製造各號麵粉以龍頭馬爲商標在農商部註册遴派經驗人員採選優良原料聘請高等技師悉心研究精益求精出品優美價格低廉行銷各埠久爲中外人士稱贊茲爲擴充銷路起見凡遠地有欲訂購或代銷者均可函商必當特別待遇以廣招徠備有各號樣品函索即寄並在長春頭道溝住吉町建築機器油房工廠製造豆餅豆油品質純潔保管合格屢獲各博覽會優等獎評價值公道取利極輕如有大宗批購者尤能格外從廉恐未週知特登廣告倘荷惠顧無任歡迎

本廠 油房 日本電話一八四 五〇五 火磨 日本電話三三九

新昌號紬緞莊定價劃一廣告

本號爲歡迎顧主信用交易決計革除爭論舊習遵前賤賣主義特于陰曆三月十五日起正式定價劃一各貨格外從廉以副惠我者之雅意深望各界倍前賞光則本號歡迎無涯矣

大連市平和街卅番地 電話三八四七番

瑣聞

△稽查員之艷福▽
(安東)本埠某機關之稽查員某甲到安東未久性好冶遊現與三柳後卿班某妓發生戀愛暗訂白首之約某稽查欲爲該妓脫籍貯之金屋但該妓之押賬及外債甚巨約須三千金一時籌措不及擬先交煙土三百兩然後另行籌欵補足此數該妓已停止營業靜候金屋藏阿嬌云(漁)

△茶園赴煙邀角▽
(安東)本埠市內華樂舞台現以園中角色奏技日久已失叫座之力爰又籌集巨欵遣人赴煙台延聘出色角色來安奏技以挽頹勢日煙埠現因戰事之關係各梨園暫行停演該園此次前往邀角尙易爲力馳名三埠名角色不難羅織而來安埠有周郎辯定可大飽耳福云

△花煙舘犯煙案▽
(安東)本埠後潮講興東街劉成德之花煙舘前買某巨商之煙土三十二兩因係零售尙未售完日前二十日被司查分處某稽查查悉因此項煙土所貼之銷燬證業已撤廢照章不合乃將劉某連同煙土一並帶回分處酌量處罰以儆效尤聞劉某經人保出聽候罰辦吁貪少利者宜引以爲殷鑑矣(漁)

△煙妓從良誌聞▽
(安東)安埠前次所設煙館之煙妓葉小鳳既而改移五柳巷後營業頗不惡客歲曾被窃賊盜過一次損失己屬不貲奈該妓米湯力甚大因所迷之大頭客頗多近已與前禁煙局馬局長之收發員梅某因隨馬局長所弄之黑貨利益報効該妓金錢爲數尤夥昨聞葉妓於日己從梅某之良藏之金屋矣姑誌之以覘將來云(本)

△妓女獨樹艷幟▽
(安埠)三柳巷李素霞妓館打住名妓劉鳳蘭姿色可人唱談幽雅於顧客一視同仁以手中積蓄纏頭金頗鉅因擬獨樹艷幟已於四柳租妥房舍屋內之修飾佈極雅致至其陳設又皆新式日異常潔淨可謂安埠妓業家之冠開業以來門前車馬如市寄語該妓好自爲之前途之發達當可預卜矣云(本)

△賭窟死灰復燃▽
(安東)本埠附屬地居留民聽雜賭風因之時盛而三不管邁帶爲尤甚該處居民楊某向以設賭漁利前曾被某巡捕取締一次楊某仍不悛改現又照常設賭每日賭要公然無忌有若官立准案者焉但日警禁賭甚嚴於該處賭窟必不姑寬特耳目不邇鞭長莫及遲早必在取締中(漁)

△少婦不安於室▽
(安東)本埠住戶朱某向娶孫姓女爲妻于歸數年相安無事而夫婦間之感情亦頗不惡詎其夫上月因病殞命該婦遂失常態行動自由有若無轄之野馬東家食而西家宿到處爲家其夫弟以顏面攸關乃大加約束該少婦竟與之大起衝突其夫弟迫不得知已準備問法廳提起訴訟用以解決此事云(漁)

△又開一家藥房▽
(安東)安埠近年以來百凡商行雖感於時局及錢法之毛荒因而歇業者固多第以醫藥一行殊形發展即如興隆街財神廟街比年所增設之藥局藥房已不可勝數日昨興隆街與頭道橋子左近又有前大生東執事林荊山辭任該號復領鉅資開設天福堂大藥房暨特聘著名儒醫侯德山現年七十六歲精神矍鑠醫理精明經驗又富中外馳名博士坐堂施診日前十九號業將川廣地道藥材購製齊備大事開張是日音樂喧闐中韓來賓送匾道賀者頗夥

△鞋匠投環自縊▽
(安東)鞋匠劉某山東福山人在安東工作多年毫無蓄積仍係兩肩荷一口而已現劉某年已半百窮病交加殊乏生人之趣頓萌厭世之念爰於日前二十一日下午赴元寶山杏花村左側樹林內投環自縊及經遊人發覺則已四肢冰冷而氣絕矣嗚呼生計之逼人有如斯夫噫(漁)

△遊園中失幼女▽
(四平街)本埠劉豐年於月之廿日同幼女十二歲遊園不知何時因人跡雜沓竟將女兒丟掉雖四出尋找終未得見其父母只此一女今却無意中失去非常焦灼聞曾廣告有知而來送信者給現洋五元若將其女送來者給現二十元絕無食言云創

△三農幸得時雨▽
(四平街)入春以來時雨時晴以致植物繁茂近幾日又稍呈旱狀於日前天公油然作雲沛然下雨一般農夫均稱秋收有望云

△商號批發棉布▽
(四平街)本埠各雜貨商每所批之貨均係來至連埠到時優劣一聽其便今有東順祥號係在隣國營商者特設立一號自由東隣定來大宗粗細布類俾使本埠各商家當面選優劣而價值又格外克己尙有省手續之良點故祈該號商況蒸蒸日上聞該櫃政周魯軒君及僑日之張仁生君乃均係商界錚錚者

△被窃報警搜查▽
(吉林)河南街隆泰祥軍衣莊日昨晚被賊窃去官帖一萬六千餘吊永洋現洋奉票等計百餘元經該號執事報警區刻正嚴緝究辦云(傭)

△女師規定考期▽
(吉林)女子師範學校高中文科現屆暑假卒業教育廳訓令定於六月二十日在總舉行試驗朝予衡校長於日昨通知各教員將該班所有課程務於六月十日以前結束並於該日舉行本校試驗云(傭)

△三署招領幼童▽
(吉林)省會三區十二隊界住戶陳某日昨收留有一山東小孩年甫五歲身穿藍布大衫藍布褲鞋迷途無人照養經陳某收留報該管分所轉呈三署以便懸牌招領云(庸)

△戲園被迫停戲▽
(吉林)商埠松江劇場日前被軍械廠工人砸傷售票人頭部後經觀衆解合幸未停演執料日昨廿一日晚該廠工人又號招數十人均手持棒械其勢兇々晚戲剛一開演彼等遂齊聲訥喊棍棒交加壺盌飛騰若臨大敵當時押園軍政尙未到場致無人干預任彼等擾鬧劇將該園售票人捋去用馬車拉走遂一鬨而散該園見勢不佳決計停戲俟交涉妥善後再行開演云云

△市政翻修水溝▽
(吉林)市政公所楊所長鑒于糧米行街東首自新開門至天蚨銀號止一帶木板水溝因日久失修致偏歪不便行人特于日昨議妥決計修以便行人廿二日飭所屬招僱工人開始翻修云云

△青年會演影片▽
(吉林)青年會於日昨七時開學生講演會講演員爲省立五中校長南正非君主講講題爲學生與學校之關係並映俄國影片往觀者達數百人之衆云(傭)

△牌示禁折花木▽
(吉林)江南農事試驗場李場長因該場各種菓木花樹均及時怒放歸人墨客咸來游賞惟近查一般無知之徒不重公德攀折花枝實有害公益故日昨牌示禁止再有違者立即拿獲交警嚴辦云(傭)

△路局滙解公欵▽
(長春)吉長鐵路局擔任北京交通部拚音電報研究會第二期公費現大洋二百元逕經部令電索業於日昨由總務處令該項公費交由郵局滙往北京交通部查收備案矣(平)

△因飲酒而喪命▽
(長春)吉長路局用度科講買股股長黃某廣東人性嗜劉伶癖積病甚深昨逢故友來謁彼此大飲特飲並在頭道溝某日本娼寮酌妓追歡不幸該黃某酩醉過重倒地傾生後經日側醫士診斷該黃某之死確因生前性嗜酒色太甚害及腦部以致轉成心臟痳痺之巨患云(亞)

△吉長列車肇禍▽
(長春)吉長鐵路由本埠發往吉林之第三次列車日昨行抵飲馬河與下九臺中間之四十七號鐵橋附近因行人某甲偶一不慎致被該機關車由身軋過當場斃命狀極可慘因無屍親認領暫時停於路旁云(亞)

△居民報告失馬▽
(長春)商埠太平街門牌第二〇五四號居民孫榮俊素以養馬車爲生不意突於日昨夜半入偸兒數名將繫車騾四匹全數盜去及至翹某查覺該賊等早已遠逊無踪晨後經事主報告該管警署呈請查找云(亞)

△警官抄獲賭窟▽
(長春)警察廳督查處偵得永安門外金發棧住有著名地痞孫九榮慣設賭局爲生終日聚集賭徒多名迪宵達且大賭特賭輸贏動輒千數百萬吊之巨昨經梁督查長率警衛隊長劉隊長馬巡隊趙隊長隨帶長警多名趨赴該賭窟將賭頭孫榮九捉獲並同時拿獲賭徒十七名賭資一萬三千餘吊賭具實盒五個一併遞赴警廳 轉送地方法院究辦云(亞)

△淫婦背夫遠逊△
(長春)商埠第一區警察署第四派出所管界太平街門牌第二一〇八號住戶李文雄之妻趙氏雖然年屆而立但淫蕩異常時有不正行爲因之醜聲四揚於日昨早七時籍詞買物竟而遠颺無踪及其父查覺當即呈控於警署並謂有同鄉武吉順與此案有關當經張巡官將一干人犯送往第一署究訊云(亞)

△無賴洩忿告白▽
(洮南)世風不古奇態百出茲有南街某女工廠之女工閨門習藝情資早開日前會與隣近某煙館分髮靑年結不解緣每日眉來色舞毫不避忌昨當彼兩人以眼傳情之際被某無賴遊子見醋恨齊發胸襟難平回到家裡密淫書態告白張貼線杆藉洩私憤云

△科員堪稱幹材▽
(洮南)縣公署一科科員趙瀛民王鑒垣爲人忠誠奉公守法自入政途充差即從縣宰多年颇爲依重此次縣宰々兼辦理籌濟局要職入手進行頗有秩序井々有條勿怠勿荒若該兩員實乃署中不可多得幹材矣

△東街益呈蕭條▽
(洮南)邑之太昌東街向爲娼寮戲園游藝娛樂薈萃之區遊人如蟻宣聲鼎沸惟近則不然所緣者即爲市政當局提倡暢興西市場現在是街甚爲蕭條云

△警所修理街道▽
(遼陽)本署警甲所長溫鶴然鑒於本埠街道凸凹不堪每逢雨水連綿之際難免不有碍交通遂於日昨飭令監獄囚犯修理街道以重路政而利交通云(良)

△區校請委學董▽
(遼陽)教育公所據二區桂家堡子學校呈稱該校學董劉玉甲因事辭職遺缺關係重要未便久懸當經該村村長會首等公舉品行端方辦事認眞之王有宣接充請賞發委任等情聞張教育所長已查屬實遂即須發委任以專責成云(良)

△東嶽開光補誌▽
(黑龍江)江省天齊廟即東嶽廟於古曆三月廿八日開光演劇曾誌前報是日也天朗氣清惠風和暢一般善男信女無不前往進香拜佛絡繹不絕聞于代省長以及省城重要文武各員亦均躬往拜禱惟因往者人數過多曾由警務劉處長加派警士臨場維持一切治安秩序遞至紅日西墜往人始散極稱一時之盛云云

△降雨有益農事▽
(公主嶺)本鎮近頗苦亢旱忽二十二日下午五鐘時密雲四佈小雨紛紜至夜半時雨止雖感不足亦頗有裨益於農事(盧)

△妓女門前賣俏▽
(公主嶺)於本月廿一日夕陽西下大胡同路東某妓館門前有一妓女年約十六七歲兩鬢上梳抓髻髮辮後垂紅繩膏油互相掩映臉擦白粉身穿淺淡衫打扮得頗覺丰韻或凭欄或緩步時或顧形弄姿其一種態度是自賣俏引得人有側首而視者有佇足而觀者亦有竊竊私語不盡艷羡者大胡同爲往來要道該妓此種行爲於風化上不無關碍云(盧)

△旅社遺失賬簿▽
(公主嶺)本鎮河南大胡同路西興記旅社過客絡繹營業發達近忽遺失賬簿兩本屋中徧覓不得四外詢查自來賊不竊賬想係爲素好狎語者密藏取笑否則亦當別有緣故細加尋找不無水落石出一日云(盧)

△新旅社之發達▽
(公主嶺)本鎮向祇有棧店規模狹小自今春官許設立旅社按月分等納捐所以驟商民之心理其捐數業誌前報此項旅社人呼爲新旅社有應酬滿足過客心理以故過客雲集業斯業者無不獲利有每日賣奉票千數來元者少亦賣二三百元見利心動湊資開設者大有其人原祇十四五家頃開擴充至二十五六家之多可謂發達但有說將來恐要減少云云(盧)

△康氏已到東京▽
(開原)頃聞開拓汽車公司接該主任董事康作民來電在大阪參觀工場學校至京都參觀帝國大學並遊覽各地名勝已於十四日晚六點四十分安抵東京暫居於日華學會云

△祝融迭次稅駕▽
(開原)城內老業市胡同住戶孫姓院內堆有朮楷不識緣何起火當經消防隊及警察聞悉趕至即時撲滅孰料翌日午後又行起火如是者數回所怪者屋內墻上之紙突自燃燒但未察原只有冒煙而已嗣聞該院因有胡異經該家主多方禱許以供祭始行無事亦云異矣

△會長聲請辭職▽
(開原)商務會長郭佐唐刻奉高等廳令委爲鳳城縣檢察員之職其所任會長一席應即辭退以讓賢路故於月之二十二日向各會首下一通告聲請辭退本職云

△廣法寺重修訊▽
(開原)西路廣法寺乃有名古刹之一也惜乎年久失修多半塌不堪而該寺住持喇嘛立意修補以崇神庥玆於本月廿二日該喇嘛特行呈請備案以便修補聞已經縣署批准矣

△聽令此弛彼嚴▽
(營口)警察廳前以埠內藥店每有男女同榻吸煙弊頗與地方風化有碍故曾令飭所屬一體查禁等情已誌前報但近日以來埠內藥店之煙館尙屬不少聞埠西第三警署境內不但不准男女同榻吸煙且禁止婦女入煙館一步而第一二警署則否對於男女同榻非但弗禁即對婦藏春色娼煙兼營者亦漫不加禁噫同隷一廳乃竟如此悖謬語謂東山落日西山雨豈斯謂歟

△無賴冒充記者▽
(營口)報紙乃社會之警鐸記者本誅惡之利器是故責負通信者必須潔身自愛秉筆至公殊無忝厥職若假名招謠大肆敲詐非但法律所不許抑亦社會之大蠹人民之公敵也乃本埠近來竟有無恥之徒楊寅祥李某劉某者(開一係飯館小斷一係四輪馬車夫一係商中無賴)出身微賤目不識丁胆敢冒充本報記者到處敲詐或在戲園之中自稱記者或在娼寮之內假謂訪員被其愚者業大有人在似此無恥之徒誠堪合人痛恨記者恐有不知者難辨淫渭除向該等作一度之警告外并將請報聯會轉請警廳緝拿法律具在爾等幸勿自蹈可也

△窰主聯席會議▽
(營口)自警廳定期檢驗妓女及規定徵收檢費後埠內之營人肉業者乃群情洶々恐除由平康里窪坑甸業興里平間房之一二三四等娼窰元緒公於念二日假平康里聚英樓召集全體開聯席會議討論辦法聞其最後辦法即前呈如被批駁時當一致罷淫以示抵抗云噫世風不古人皆好色苟埠內娼窰一致能淫恐一般佐餐非花癡不可之色君子將均被色迷而發狂矣

△邵氏醫書出世▽
(營口)市立防疫醫院邵翰章院長醫術淸明學識優邃頗負現代華扁之譽因鑒於庸醫惧人甚於大道乃殫心積慮力思補救更將其數年來由經驗中所得之良方集成厚帙付之剞劂公用於世以爲不精醫理者作一借鑑該書刻已出版名爲驗方集成與前出之體功詳要藥物新編同爲醫書中之明星聞其書係著名西醫士馬天民校閱校定精確裝璜精美惟係非賣品且所出無多故欲購者多抱向隅云

△眞是天雨珠粟▽
(營口)本埠自入春徂夏雨水失時異常乾旱致封妓施店火警頻出四郊大田苗皆枯槁人民咸存猥顧三農時切寧望乃天心存心沛澍於月念二日晨細雨霏霏至是晚始止不但街市之塵霾頓掃而阡陌之田苗益茂藉謂天雨珠粟此雨直珠粟不啻也

△女界福之靈驗▽
(營口)本埠桃園街住戶張萬福之妻王氏夙患月信不調乾血癆症形容枯槁羸弱無比張某憂之雖屢延中西醫士治療迄無效果嗣有友人告以埠內大街東順昌經售大連德記全棧大藥房女界福一藥爲婦科第一良藥張當購一瓶令服立見奇效旋又續買兩瓶病竟霍然刻返鄉爲强如該女界福一藥洵爲婦科神丹濟世寶筏云

△農民喜降甘霖▽
(富錦)日前邊方狂風頻作天氣乍冷人多受病忽於陽歷五月十五日晚寒風遽止天陰及至夜半黑雲四合即濡雨點次至十六日晨霧雨濛々延灑一日天尤未晴視是雨雖未稱足一般農民春耕甚幸云(溪)

△百行生意蕭條▽
(富錦)本境去秋元豆歉收農商兩界空豆無著刻下商家與客帮正值交涉求緩之間故此市上金融不動商家有物無主民間有田無力耕種無論有何不動產概不能抵押借錢若此日久 邊庭之民實 難聊生耳(溪)

△隊長整頓隊務▽
(農安)警察馬隊長李景堂字明德奉天人精明强幹作事認眞以先歷充軍警各差勞怨不辭故有成績可攷此次來農供職確緣於受知劉中武監督及警察所長鄒文爵是以效法武侯鞠躬盡瘁死而後已以酧知遇之恩該隊長懷此忠義之心故蒞任伊始首先整頓內勤幸有品學兼優作事老練之僱員高惠民字育忱楡樹人幫同將該隊以先之積弊盡行革除至淘汰人位一節譬如鋤莠草而獲佳穀該隊漸入佳境大有苟日新日日新之概至外勤一切事宜惟賴周劉二巡官教導隊丁及巡邏查察無不克盡厥職客歲防務吃緊時譽閘合辦冬防該隊長率同周劉二巡長不辭風寒露冷不畏强禦即率同隊四出剿匪或預防或堵緝隨機應變即氷天雪地中之一聞匪訊仍勇往直前無懈志無間阻非經殄滅誓不歇心由是足見李隊長馭下有方教育有素每將外患平息後始行凱旋而席未暇暖即與巡官晝夜輪流梭巡街市所有旅店娼寮戲園等處無不認眞查察而商民少受匪患皆軍警閙所錫也

△賣嗎啡宜取締▽
(農安)本邑嗎啡爲害由來久矣滿之者不但傾家甚至傷生輕則流爲樑上君子重則變作陰曹鬼物乃有販賣嗎啡者數家迄今未會驅逐以致打嗎啡者日多近來約有一二百名之譜無錢了癮明偸暗騙甚至當而窃取種種違禁越法之事無所不爲騷擾治安秩序莫此爲甚望有管理責盡速設法嚴行取締以靖地面云

△新華園新起色▽
(農安)新華茶園頃爲謀營業發達起見更換坤名角色改良戲劇皆爲各界所歡迎至髯角如楊樹有高進金仙高蓮芬如花旦如王素絹王翠林武生如周耀廷曲寶珍靑衣如周仙文武老生如韓玉仿王德山等雖稱不起蓋世超群在此邊陲之區亦可云厭來罕見以故一般有周郎辯者無不爭先捧場趨之若鶩該園如始終好自爲之而發達前途尙未可限量云

△呈請撤封銷案▽
(農安)本街永盛園執事人劉潤長前因擔保受累致被債權人劉國臣呈控在案已經三審終結仍歸原審執行卒因欵未措齊竟將擔保人房屋查封迄今尙未牌示拍賣當經親友趙明齋王好仁朱世昌等出爲調停並將其兩造之賬目同衆算清除歷年迭次交還外尙欠債權人市錢四萬七千吊言明迨此案完結後先交現欵市錢三萬四千吊餘尙欠一萬三千吊毫不生息容至本年古歷冬月初一日悉數淸償此係兩造各悔前非甘願罷訟是以中人及其兩造合詞具狀懇祈司法公署准予和解撤封並銷案云云

△水公開運動會▽
(旅順)管內水師營公學堂定於六月一日在本校庭內開運動會(卿)

△學生出而不返▽
(旅順)師範學堂學生張永宏者年弱冠管內牧城驛南溝人於二十三日午餐畢後信步出遊翌晨不返學堂當局已報旅順警察署代爲向金州普蘭店等處搜索矣(階)

△勇敢捕賊受賞▽
(旅順)日有郎家溝郭士貴被刼當時有張元才者奮勇當先將賊人張某捕着今日承旅順警署當局獎以賞狀而褒之云(階)

△老嫗觸電而死▽
(旅順)月之二十二日晚六時有水師營會龍眼泉水源地附近居民張賢吉之母潘氏年五十六歲因手撫墜落之高壓電線感電而死一般人其注意堤防電線電燈等物之爲害云(階)

△瘋漢橫臥街頭▽
(下九台)本埠鐵道南裕興館門前日昨不知由何處來一五十餘歲之瘋漢先在西域館吃飯食畢出門兩腿橫走行不數武即摔倒於地比手化腳滿口糊說一時觀者如睹後有知者素日有抽瘋之病以致如此最後蘇醒始而走去(寨)

△買煙致起爭端▽
(下九台)本埠鐵道南東頭東來興洋煙鮮貨舖昨有趙某至該號因買洋煙激起口角一時吵鬧詈罵不已經衆觀者解勸始作罷論細詢有說欲賒煙捲該號無賬以致口角有說趙持大洋買煙找錢差價故起爭端究竟誰是誰非外人殊難揣測(廉)

△廟會車票減價▽
(亮甲店)本驛附近有金頂山眞武廟每年古歷四月十八日爲眞武神香火祭日演戲五天敬答神庥善男信女燒香還愿看戲觀者作賈作賣應有盡有稀稀雜要無一不備人山人海車鳴馬嘶人聲鼎沸此幾日之熱鬧筆難詳述聞此廟創修自古年代無所稽考廟之左近有望海堝古蹟在焉眞乃孤峯獨立高出他山升頂眺望大海汪洋如在目前聞此望海堝起自明代爲倭寇擾亂中華設此軍兵防禦堝前現存有點將臺盔甲地堝南不遠有櫻桃園古蹟存在當倭寇臨敵奔北於櫻桃園數千兵將俱陷身其中無一幸免今値金福鐵路開通本會長巴豐亭氏驛長坂元仲次郎氏爲熱心公益提倡地面便利往來命頂山遊覽望海堝古蹟五日間金福全線火車賃金減價往復半額並且邀准南滿鐵路火車減價於普蘭店旅順口大連三驛來往遊覽者往復車票減半想今歲有火車之便利不受步履之辛苦而金頂山香火之盛定較他年倍加無極屆期曷不前往以飽眼福(本)

懸賞捉拿逃妓

長春頭道溝賓樂堂妓女劉鳳霞年二十二歲山海關人身穿青花緞棉襖棉褲民脚纏足於三月二十二日坑債潜逃倘有知情報信因而捉獲者獎給大洋一百元將人送到者獎洋二百元儲欵以待決不食言並將該妓女像片錄左

長春賓樂堂 閻進龍啓

函授畫相招生

敝人研究美術有年對於中外繪畫明一二後又留洋數年又學得各種電色畫相與照相無二初來東省提倡美術願將所能傳於熱心同胞學者先奇洋十元一本社卽發學課〇炭精畫相兩個月第一期學減價費三十元分三次繳拿材料本社自備畢業後即發給文憑遠方來習者不收膳費餘者另有詳章函索即寄外附郵票二分

哈爾濱道裡外國二道街 文山美術社啓

看

永興長菸莊

新張大減價

本號新設奉天小西關下頭路南專辦葉菸零整批發自製頂好磚菸一種質味佳美樣式雅觀已用送友郵寄遠帶均稱利便價値各有定價如蒙惠顧無任歡迎外埠函購郵票代價不悞主顧

本號主人謹啓

醬油材料糖色廉價廣告

本工廠專造醬油糖色歷有年矣品質優良名馳天下本號今爲謀普業起見減輕利益以酬主顧本埠外城如有購者來函照辦不悞特此聲明

大連沙河口仲町一二九番地 振華號 電話一九三二二番 振替大連一六六六番

又是一個鐵証

上海三德洋行總行接到九華綢緞商店季少坡先生之謝函

三德洋行大鑒敬啓者家嚴於去年七月間忽而發熱並病以致周身骨痛筋絡抽動日夜呌號不勝其苦多方醫治終難見效臥倒床蓐已非一日曾蒙貴號職務在家侍奉纔安收入陡增支出但濟一層太感困難後幸購得貴行『生殖靈』每日供奉家嚴吞服吃完三盒筋骨之痛又愈再服三盒居然起床行動食量亦見增加現下精神甚好故坡銷假到店安心辦事追念前情深感『生殖靈』大德無以爲報具寸笺籍証靈藥之功造福老人豈淺鮮哉此頌

大執事先生財祉 季少坡手上

民國十七年二月初旬

本埠 美商三德洋行 生殖靈發行部啓

諸公欲求長生不老之奧妙返老還童之眞理並與中外名人現代才媛相聚一堂談世界驚奇之新聞以謀延年益壽之幸福速向本行函索最新出版之金面報告書不取分文

生殖靈

說明	效驗	區別	價格
返老還童術新學男女生殖力返老秘寶「生殖靈」乃德國政府實驗監製史坦那醫聖發明之世界唯一靈品也故藥効絕大萬試萬靈	老翁服 回復青春生殖力還少復活 老婦服月經復至血氣旺盛還爲少女姙娠子女 青年服元氣百倍強精壯腦讀書不忘精神愉快	男子不可服女用生殖靈服則乳房膨大變爲女性 女子不可服男用生殖靈服則鬚髯叢生變爲男性 服者注意 幸勿自誤	男用生殖靈 每金服七天 售上海大洋七元正 女用生殖靈 每料服一月 售上海大洋念八元 ●外埠通信函購 貨欵先匯 寄費在內

德國政府註冊生殖靈廠代表 上海美商 三德洋行 本行獨家發行總部

大連分行 浪速町二丁目 奉天分行 哈爾濱分行 道外正陽八道街口

奉送 返老還童生殖靈實驗報告書函索即寄

美育賓

美國出品 美育賓聖藥 風行歐美 有口皆碑 自運華以來 深受各界諸君之歡迎 又經內務部化驗 農商部註册 並在東省各官廳立案 及各大醫生證明 認爲強精健腦 補腎扶陽 唯一之新藥也 確有返老還童之效 恢復青春之力 凡服過者皆知靈驗異常 功效無比 而市售之普通補品 不及此者遠矣 謂余不信 請一試 方知言之不謬也

(主治)房事過度 腎經虧損 思慮過勞 腦力不足 手淫斲傷 遺精滑精 情慾減退 陽萎不舉 舉而不堅 房事早洩 陽莖縮小 乾道不振 老年精衰 子嗣艱難 四肢無力 腰痛腿酸 形容枯瘦 夜不安眠 頭暈眼花 精神困倦 飲食減少 記憶不健 精關不固 精神衰弱等症 凡因腎虧腦衰所發各症 無論新久 一經服用 立見奇功 轉弱爲強 百發百中 如無病常服 永保無腎虧陽萎之虞 且體質健壯 精神充足 而房事之快美 必然得其滿意 故東西洋各大醫生 每治腎虧陽萎病時 必囑其服美育賓聖藥 此藥性質和平 效力宏富 不寒不燥 四時皆宜 老少可服 毫無流弊 可稱全球無二第一廣嗣延年良藥也 凡腎虧陽萎之人 早服一日美育賓則早得一日痊愈矣 功效偉大非獨自誇 患者一試便知 非魚目混珠欺人之品者可比也 定價每瓶大洋一元八角 半打九元 各埠大藥房均有出售

總發行 上海武定路 信昌藥行

分行 哈爾濱道外中八道街 信昌藥行

▲實用車 **路貝牌** 式樣美觀機件堅固燒油最省價格公道並有一噸半載重車可作運貨及長途乘客汽車之用有四汽缸與六汽缸之兩組

▲高級車 **富林牌** Flint 六汽缸車及**樂可莫比牌** 六汽缸八汽缸十二汽缸各汽車均爲華貴堅實安適之汽車

▲載重車 **金剛石牌** 載重自一噸至七噸半車身用上等鋼料造成堅固無比

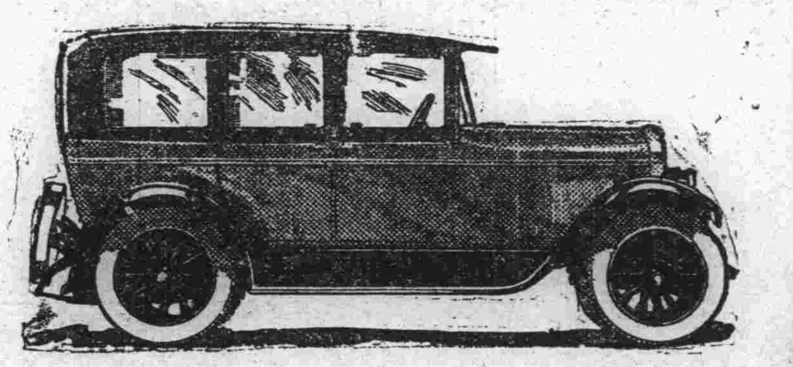

RUGBY 路貝牌

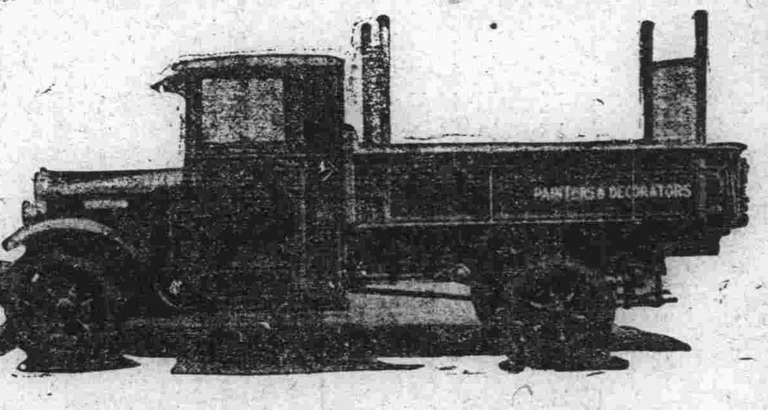

DIAMOND T.TRUKS 金剛石牌

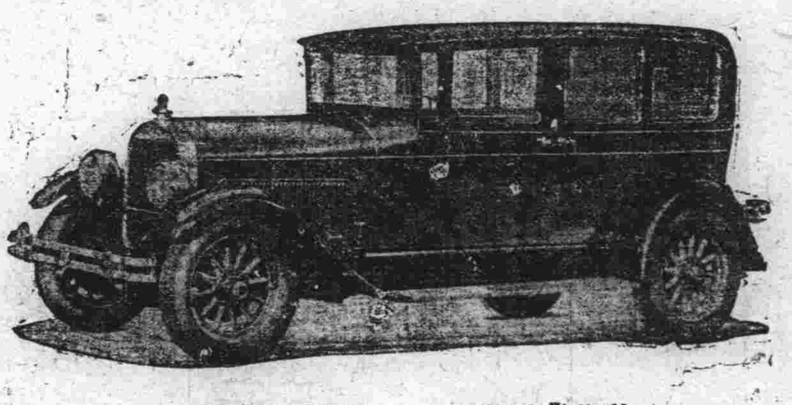

LOCOMOBILE 樂可莫比牌

經售處

大連隆泰行 大連敷島町五番地 濟豐號內 長電話三四三六番

長春吉東昌 長春日本橋西南梅枝町四丁目 日長電話一二五〇番

吉林吉東昌 吉林糧米行三道碼頭路西五號

唐山啓新公司馬牌洋灰 灰質極細 顏色勻淨 乾凝迅速 能多摻沙 爲上等建築材料

天津中國實業銀行永寧水火保險行 資本雄厚 辦事謹嚴 賠欵迅速 信用卓著 爲各種財產保障

吉長兩埠均由敝公司經理諸君惠顧無任歡迎

長春經理處 日本橋西南 吉林經理處 糧米行中段

吉東昌公司啓

每逢公餘之暇咸欲覓一俱樂之所以資消遣並恢復精神然而一般血氣方剛的青年竟將此休息的時間作了尋花的机會捨身尋樂流連忘返焉知道樂極生悲遺害非淺大概在壹星期以內便覺身體不爽體溫增高什麼魚口便毒下疳楊梅淋濁等症相繼而起豈不苦惱已極嗎欲求轉悲爲樂之術還是這凱輯士老牌聖藥喜肥力能治一切的花柳毒症或注過數次藥針無效或逢春復犯無論遠年近起定能除根每瓶大洋壹元五角

清血解毒 喜肥力

主治清血解毒除濕化瘤。皮膚班點。梅毒痂瘡。骨節疼痛。癰症潰瘡喉鼻腫亂。升頂歸後。梅性疥瘡瘰。癧脚氣。毒性結核。軟硬疳疾。血分不淸。虧氣虧血。男婦各種。癆虛及婦女花柳。梅毒症。或毒性。不孕或因毒閉。經。或梅毒化胎水。或子宮作潰。或毒串終身不孕。以及赤白帶下。信水差前。差後或終日淋漓不止。以及脫落毛髮。頑毒痔瘡。喉痛音啞。毒染耳聾。或梅毒入骨。一經服用。百毒俱消。血液立清。元氣恢復。其身體繼之而壯設無病之預防。或疑似之毒症。及直接染。間接傳染。均可服用。無不立效如神

淋濁聖藥 巧拿淋

這是空前未有之新發明淋濁逐根聖藥 巧拿淋丸 Gonorrhoea Tablets 專治疾濁淋症 醫藥無效或時愈時犯 試服此丸定可斷根 因該丸內含有三大要素 一純檀香精 Sandal 二沙婁爾 Sallol 三(梅天靈藍 Methylene Blue) 此三種藥品均係殺菌滅淋清掃尿毒之貴重藥料 凡各國醫學博士無不稱贊爲决妙之良方也 主治五淋白濁便尿不清 尿道潰爛 小便困難 尿中混血 尿道閉塞 膀胱發炎 疾濁重症 請購試之 定能應驗如响 一瓶除根永不再犯 每瓶大洋二元五角

各埠代理店

蘭堂一雙西順大崗皮天安鳳公祥廣八南天祥奉
河 面城藥仙連志口一東城 厚生面和德 天
德安璞堡房芝增義順堂福大千 堂城發堂奉五
興達德德 堂盛成義 者德金開 和藥 天洲
恒站和興長 藥 成大堂生泰原錦發四四北藥
誠鈺厚春旅房大 石 信德縣增 平市房
呼泰 泰順 連金福遼安仁泰福 遼街場
蘭裕橫雙和大大西州衛陽東堂臨陸范源榕恒奉
河 道城祥德連崗志生義福 永家大慶濟天
復安河堡藥堂康同義復和興本開 屯德長堂中
和達天永房 德德成 堂堂溪原錦天慶 西
堂站合德 長記藥 營 縣全縣德 四奉藥
吉堂堂長春 房熊口遼安春生福新遼平天房
呼盛 春世大 岳保陽東興堂金 源街大
蘭隆海阿蒙一連大新興源大堂 生范廣增西奉
河 林城和堂德連泰長興生 鐵 家生順關天
永安站世謙 記市興 仁東本嶺義屯堂新泰大
德達會昌 長全華 瓦 溪福縣天 和德
堂縣榮永長春棧泰大房遼 縣合大德通四堂生
延福 春同 藥連店陽安慶盛增慶遼平
通蕃 阿天德大房西東天東和 號 德街奉奉
河堂寧城益堂連 崗德鈺恒誠鐵 范聚德天天
縣 安世慶 劉 廣記成興 樹紋家成慶同歐
同呼縣一 長家大生 藥雞和中屯 興德美
發蘭振堂北春屯連堂普遼行冠發東瑞通 西西
興河興 家大志市 崗陽 山久和生遼洮藥號
錦室阿濟和義華大店天安德 堂祥和南房
通河 城德堂成西連志福東厚昌 發德 奉
河彩寧永泰 藥西義順益興圍山新藥慶奉天
縣 安德增長三房崗成 增 德海民局仁天歐
和豈慶堂 春卜 天 洵遠鳳泰關屯 利美
發蘭昇 復天東大和豊城 鳳玉公新八洮亞東
通河堂一城育保連藥蘭德安城 和發面南藥號
天 面堡堂志德房店增東大公祥德城永房
和 坡世 義記 基福瑞生壬 德和 奉
堂安玉昌長成西大德 利恒嶺開濟慶堂四天
大盛增春 棧連記蓋泰 三原帮同 平大
呼隆和 中旅 西 平 鳳合德子 洮街吉

總發行 哈爾濱 泰華西藥行

分發行 江省 吉林 泰華西藥行

文苑

輓森滄浪 (黃越川)

君是東瀛卓越材、落花時節擬音來、七哀吟罷無多日、不料今朝又一哀、(滄浪名茂研究漢文甚深書法亦佳有東國才子之號性喜飲酒致患舌癌醫生謂恐不起噩耗傳來果如所云予作七哀僅閱數日而今日又增一哀矣)

戊辰清和月四日為林弟化青前夫人瑞蘭三週祭日韓君輯五代徵詩僕先成兩律 (張秀峰)

埋香忽忽已三年、零落山邱久寂然、欲識蘭因空夢暝、怕看柳色憶聞鵑、鶯兒漸長添煩惱、菊婢多情續夙緣、寄語美人泉下聽、伐將薄倖怨逋仙

其二

林逋原是有情人、追悼埋香葬玉晨、淚染杜鵑添舊恨、紙飛蝴蝶悟前因、迷天芳草留孤塚、滿地殘花泣暮春、賦罷知君增感慨、莫教愁緒損精神

四月初四為化青前妻瑞蘭三週祭日代為賦詩兩首以悼之 (海城陳林格)

徙倚斜陽淚滿巾、千呼不起塚中人、九泉詎有能通路、三載從無再見因、混世盡成飛絮影、傷心又值落花塵、隨意小女貪遊戲、那解荒邱哭母親

其二

墳頭化已三年、何處幽居是九泉、愛我情腸作火熱、當初貪苦抱氷眠、起家漸覺多金帛、撫女偏來繼母賢、卿若有知憐莫妬、宗支一線冀綿延

代化青弟追悼前妻艾瑞蘭

(其一)

一杯冷酒奠黃泉、祭掃歸來四月天、愁對菱花心暗數、芳卿死別已三年

(其二)

林家風味本清貧、追悼梅妻更苦辛、卿在九泉休念女、三年撫養漸成人

(其三)

美人分手隔天涯、贏得林逋鬢已華、泉下從來無客舍、不知今日宿誰家

其四

三尺孤墳長薜荔、淚痕和雨灑平蕪、幽冥路遠庚郵少、焚得詩篇接見無

愛情小說 萍梗姻緣

(十四)

淑渠妹、我求你千萬不要自暴自棄、以增我的罪過、你不肯回家、我也無法、不過我要問你一聲、為什麼你離家後、還和我繼續二十多天很恩愛的夫妻關係、最近幾天、你就變的和從前完全兩樣呢、我很希望你得一個快婿、你前幾天對我說、你的命薄、享不起富貴以後擇婿專擇窮人和下等人、你對金先生也說跟窮人和下等人的好處、淑渠妹你這個主張是萬萬使不得的、憑你的美貌憑你的為人、就是叫人出萬金買斗珠、也是有人要的、何況你自己還有不少的貴重衣服和首飾呢、你千萬不可自己看自己太輕、去跟窮人和無賴

我勸你以後沒有錢的下等人不能跟、太窮的人不能跟、最好是找一個像我這樣、吃着不愁的書生、過那一夫一妻的日子這是我的真心話、也是對你報恩的話、你要是聽了我的話、決不會吃虧的、淑渠妹、我要問你、天下的男子是痴情的好呢、還是薄情的好、是滑頭會騙女人歡心的好呢、還是老實不會騙女人歡心的好、是當老實上流讀書人的夫人好呢、還是當年青小白臉或中年富人的姨太太好、你要仔細想想、不可再走錯了路、自誤終身、石五先生勸我不必想念你、他說女子既有了新戀人、便不認識了的舊戀人、對於從前的我也知道、但是我那裡能聽他

的勸告、就忘了你呢、我現在知道你和你的戀人熱度很高、而且你精神上受了刺激、我無論如何哀求可憐、你是絕對不肯顧及我的、但是我的痴心、是至死不變、唉、我現在才知道好人有好報、惡人有惡報這兩句話不大很對、像你這樣忠厚好良心的人、竟會吃此大虧、致精神上受無限的痛苦、至於我呢、自問良心、並未做什麼壞事、現在也受了這樣死不死活不活的慘報、唉、淑渠妹、你走後、我的結果你是不願聽的了、但是我要告訴你的、將來不過是發痴自殺病死出家做和尚的幾種、我現在很想見你一面、說兩句最後的話、你要是存點良心呢、就請金先生或羊先生一同來家、一個人來也好、我在家裡等你還有一件事、我要送幾個錢給你、請你把你我二人常蓋的那

條湖色緞被送給我做個記念、將來我死後、還是要把他帶到棺材裏去的、你如還有點人心呢、就請你答應我的要求、萬一你狠毒到底、不可憐我、不依我的要求、我也無法可想、不過你在大連、無論跟那一個人、我總能設法打听出來、那時我找到了你、總有死在你面前的一日、那時我死了、恐怕你也沒有什麼好處、現在我精神上受的刺激和痛苦、還比你大十倍、我能死不能死、怕死不怕死、大概你也知道、你如要我死呢、你就不理我、不要答應我的要求、等將來再說、我還有要緊一句話告訴你的、就是你走後、我預備三年不娶(有服在身)萬一你嫁人又失敗了、想起我痴情男子的好處、再來嫁我、我還是要的、我現在把左手掌刺破、本想寫一血書、因天冷血凍、寫不成字、

歐美漫遊錄 (續)(十)

(呂碧城女士著)

歐美亦有所謂者、即蔬食之人、而饕饕者、飾詞詆之、嘗見西報有投函論蔬食者之殘忍、謂草木亦為生物、不應傷殺、此等佞詞曲解、孟子所謂詖(言旁)遁淫邪應予明辨者也、夫仁恕之道、由近及遠、前既言之矣、草木非血肉之軀、與人類氣稟逈殊、雖應愛惜衛其遠近、自應食植物以代動物猶文明民族食獸肉以代人肉其義甚明、且天生吾人、本非食肉之體質、試觀猫犬尖牙而食肉牛馬方齒而食草、吾人未生獠牙奈何食肉、只以人類多智、異想反常、臠割而烹飪之、違其本質以致疾病叢生、損減年壽、此伍廷芳氏有蔬食可活二百年之說也因殺獸而習見流血之慘、養成兒殘之性、人類且自相殺害、兵戰格鬥、一觸即發、釀成痛苦之生涯、靈魂亦積昔義愿、永墮沉淪之獄、肉體雖寄、精神永存、奈何恣一時之欲、而遺終古之悔、吾人試回憶、由兒童以迄成年、其梯級已一一經過、如警電、如彈指、轉瞬即末端之歸宿、猶欲於此最短時期內、恃強凌弱、損他利己、何其心計之拙、而目光之淺也、或曰、子何所見、而知人有靈魂、答曰人為萬物之靈、而謂無魂、是自儕於冥頑之動物也、謂地球外無星球、謂物質外無靈界、眞宰造物、詎能如是單簡、英儒斯賓塞爾有言、科學愈發明、令人愈驚造物之巧、而知神秘之不可詳、旨哉言乎、或曰假定人有靈魂、又何知善者超度惡者沉淪、答曰、無他、此因果自然之律耳、美者身泰心安、死後精魂清輕、惡者行醜德穢、死後精魂重滯、靈界安能無澤謂之分、而同流合汙哉、南海康同璧女士詩云、與世日離天日近、氷心清淨不沾埃、予今已臻此境、非淺俗者所能喻也

成吉思汗墓、俄教之報、紀俄國探險家高思羅市、訪得蒙古王成吉思汗(元太祖)墓於戈壁已廢之城、頗足為黃種吐氣、茲譯如左

(以下皆高氏所述)

予自一千八百十三年、即專探亞洲古蹟、而於此墓則經二十載、始探確無訛、予專習蒙古語言文字、同化為喇嘛之一、始得彼族指導、親歷其境焉、墓在奧爾杜斯省、守護矜嚴、禮奠神秘、每年夏曆三月二十一日其子孫及諸侶伴、詣墓參祭、予由王之十八代國史、稱王於一千二百二十七年、薨於戈壁之都城、因國際關係、秘而不宣、近見華北日報報載、王墓在拉齋林、雖堆亂石、殆疑塚、蒙人故為流言、以免眞者之被探發云、予等由墓道而入迷宮、為廣四十尺之方場、中置內儲銀棺、而覆以旗、長十尺、寬四尺、上繡王之徽章、棺下置皇冤七十八具、皆王所征服、取為紀念者、堂後供神龕、而皮武器、中有帳寶金劍、華麗無倫、近處設象牙御座一、乃掠取於印度者、尚有星學之儀器等、另一神龕、為王半身之赤玉造象、几上置手寫歷史五百頁、皆王之遺蹟秘事、蒙古及中華文並列、王簽名於冊面、並加鈐焉、且逐頁簽押、以示信史、予欲抄寫、或攝一影、但被拒絕、予厚贈監守者以珍品、始許詳讀、廳前有大如原體之獅虎馬等像、色澤鮮妍詢何所製、答為寶玉、予忽聞啾啾鳥聲、然知此隧中必無生羽、旋見為蝙蝠群飛、彼尊視為聖靈之物、飼以蜜調朝陽花種

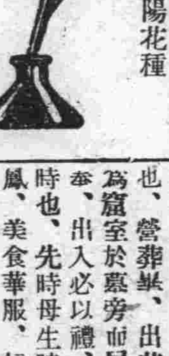

孝子軼事

(鳳城省立師範生金大庸)

某孝子、遺其姓氏、世居江西彭澤邑、年方冠、而性純孝、幼嘗隨父官南昌、後以母病來籍、扶持床褥、無或稍怠、時方盛夏、群蠅咸集、某則手驅終日、夜亦不眠、疲極、不覺倚榻而作、已莫知之、猶覺驅蠅母側也、如此將匝月、暑氣亦漸消、父自南來書云、頃得靈藥少許、汝母服之定愈、但水遠山長、關河難涉、吾囑身公事、不克前往、汝速來取可耳、孝子閱書驚喜、恨不身插雙翅、飛取之、即日登程、就父印所、既至、攜藥歸、歸至鄱陽、湖水驟漲、風浪大作、商旅以此而停泊者夥矣、孝子獨買小舟以渡之、竟兒占滅頂、嗚呼悲已、是夕也母方臥床次、見子歸以藥、服之頓蘇、既呼子、而莫答、張目四顧、闃其無人、始知夢也、非眞也、逾數日、知子已死矣、嗚呼、何其孝歟、取藥志願、生未得遂、而死竟以償醫母之目的、身雖死而心可無遺生以身孝、死以魂孝、卒以達其誠矣、嗟乎、孝子、此之謂奇孝

(第二師範生鳳城郎繼元)

盧雲海、鳳西四台子人也、幼失怙、長事母最孝、雖有慍怒、母至則息、曾未遠遊、偶出遊亦必有方焉、民國元年、母病篤、思啖水果、近處求不得、雲海晝夜赴城購、未及返而訃至、雲海捶胸哭號、恨末得守母以死、一步一叩首、及歸雙膝殘破、流血不知也、營葬畢、出其妻、去血食、為窟室於墓旁而居焉、飲食必以奉、出入必以禮、如其母之仍在時也、先時母生時、最愛其弟雲鳳、美食華服、恒多與之、而雲不爭也、母沒乃謂其弟曰、予雖弗自殞、禍延老母、母生而愛汝、所遺物、盡畀女、好為操守、母墜家聲、吾其無意於人世矣、願廬墓以終焉、民國三年、鄉里為之築碑以旌其孝、復聞其事於縣長、縣長白其事於大總統、大總統賜以金徽、並書曰、孝格於天、蓋即袁大總統之親筆也、雲海尤愛惜字紙常撿拾之而焚諸潔淨地、予與之時會面、深痛其事、無故特表而出之、以為當世法云

大蒜勝過人參

大蒜在人體組織的一切上、能與以靈妙機能、能使精力旺盛、增進體力、這是古今中外所通知的、歐洲在紀元前四千五百年、蓋哇自司時代、已經曉得大蒜是人體營養的必需品、拿來喫食了、并且醫家等、都知道此物有藥石的價值、在近代、於某種傳染病、頗有靈效、而於肺結核胃腸病等尤甚、從統計上看、常食大蒜的希臘及中國的山東江蘇等處、居民肺結核病人頗少、德國在數十年前即研究大蒜的主成分、有人將這主成分與蛋白質結合、製成胃腸病及肺結核的治療藥、又有人發明將大蒜的有效成分(二百倍)溶液、可在五分鐘內、殺死傷寒症的細菌、百分之半

大蒜不但有強大的殺菌力、對於人體營養上、含有極豐的「維他命」、植物界中、可稱無出其右、當吃的人、非但傳染病不易侵犯健康也增進很大、而且大蒜不像別種藥品那麼會有別作用、多吃大蒜的地方、即使生活上不自然而非衛生、也不很會罹傳染病、就是罹了、也很輕的、吃了大蒜、冬天可以抵抗寒氣、夏天可以添加活動力

大蒜的好處、這麼多而且大、其缺點只有一樣、就是一股臭味實在令人難受、所以往往體面人不肯吃、怕被人厭惡、如有人曉得防這臭味之法、而大大獎勵人們喫食、倒是一種極經濟的補品極便利的良藥 (草草)

胡小玉

鳳城省立師範生李貴春

予近鄰有胡姓婦者、家道式微、生子女各一、子名珍、女名小玉、方及笄、即精女紅、且有姿色、既孝母、又復友弟、負三餘補綴之勞、人皆以淑女稱之、後字於王君雕八、年十五、就學於高小、居近女第、女以母年邁、廿願代家、惟老母一人、久苦奉養、後遭中境遇、則後日發展、將託諸一尸饔、鄰里稱賢之、王生視其家已、遂為志學業、始焚膏以繼晷恒兀兀以窮年、貪多務得、細大不捐、瞬經四載、學將山成、豈知勞久生疾、症染咳血、女侍之無異已婚婦、男女間毫無隔閡久侍湯藥、未嘗疏怠、不幸病益危急、因而短命死矣、女慟不欲生、原欲殉葬死、轉念間、死亦何為、不孝慈姑、是不孝、不代夫養、是不賢、乃含淚苦勸老母、謂死生有命、徒悲何益、時母弟已完婚、遂赴婿家奉養老母、暫度寒暑、詎知母老血衰、又以母子情深、慟極而病、翌年遂壽終苦無殮葬之資、時有富紳張某、見女色美、欲聘之為側室、女嚴拒之、張某求之心切、許以巨資女始漫應之、及得資、以成喪禮、女遂自殺云

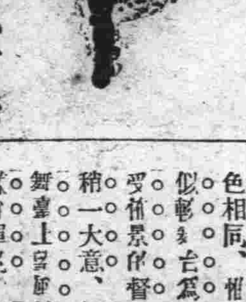

鑑賞電影的小方法

(姜倍友)

去看武打有句俗話、是一會看看門道、不會看、看熱鬧、[illegible]也不這同樣的分別、不用說別人、我就是為「看熱鬧」的一個、不過這是上年過去的事、現在然有了一年多看電影的經驗、多少總不覺悟的眼光了、現在把我自己鑒賞電影的小方法、貢獻給讀者、我的小作品的讀者罷、讀者先生、作者是位看門道一個的、我願誠意的匡正我的錯誤、作者是位第一看熱鬧的[illegible]

一、鑑賞導演者

前提出你所要求的方法、大約總[illegible]導演者、有哪這一部片上大之責任者、影片的成功和失敗、[illegible]導演者力量在此例、其中他各部分職員所能左右的、所以要看這一部片、第一先考察他的情節是不調和、背景是否合理、衣飾是否入時、旨趣是否明顯……

二、鑑賞攝影者

電影能否進步到現在、程度實不能不歸功與攝影技師苦心研究的結果、多才的導演、固然能以蠕動的腳本編成有義意的電影、但沒有技術精巧的攝影師替他攝影、決難產出好片、外攝影的手術、有特寫、遠寫、近寫、全寫、七分身、移動、俯瞰、鏡頭、[illegible]、漸顯、漸隱、二重、重露……等等不同的技法、我們要觀察這等等攝法、要着眼於光影配置是否合不良、膠片安排是否恰當

三、鑑賞演員

電影中的演員、和舞臺上的腳色相同、但電影裏不用唱、白似較容易、但電影的做工受着佈景的督促、格外的難作、稍一大意、便不貼戲情、不像舞臺上容易掩飾、做工那樣簡單的、最難是個性的表演不論扮作何等人物、總要存個了就是使中戲中人的觀念、演出來才有精妙效能、而舉動[illegible]象、身分、個性、可以始終一貫、這樣的演員、方能稱完我們的欲望

四、鑑賞劇本

描寫人才、要以良化社會、為重觀衆的標準、不宜過於露濃、過於離奇、或寫極端的變態心理、及頹廢、或寫不合時代化非常思想、及物質、又本來的情節太複雜、致使觀者頭腦昏然、若太單調、祇此一部、便於人看着結局、即不耐人尋味、也是不好、總之若寫人情寫境、寫其情、務求近情合理、線索分明、頭緒清楚、[illegible]轉、淋漓盡致、布局要新穎、結構要完整、首尾互相呼應、無懈可擊、果如此、那才是要們所要賞的劇本

十七、五、二五 大連

彝亭雜組

詩話琴齋 (廿四)

一年將盡夜、萬里未歸人、此除夕思家者也、遙知兄弟登高處、偏插茱萸少一人、此重九日思家者也、今夜月明人盡望、不知秋思在誰家、此中秋節思家者也弱柳千條盡向西、蓋清明無客不思家、今琴齋秋日、偶成思家之詩、為中秋節歟、為重九日歟、姑不具論、但見其天涯寂寞、旅況淒涼、過眼青雲、都成短暮、滿頭白髮、盡種閒愁、舉目無親誰賞舊雨、生花有筆、且詠新詩嗚呼、石見何槃々、遠行不如歸琴齋亦猶是人情耳、其秋日偶成詩云、寂寞天涯客、飄零一葉秋青雲成短夢、白髮種閒愁、舊雨誰欣賞、新詩自唱酬、行人苦羈旅、何日大刀頭、樂莫樂於新相知、悲莫悲於生離別、然而生離別、孰與死離別、而死離別、又在新相知之尤堪悲痛耶、琴齋與瑞秋仙、聯新貴為古歡、樂何如也、況書臨醇化、詩步少陵、更與琴齋相同、彌深契合、乃彼蒼者天、何太無情、不使生離、而竟使死別、琴齋何心能不痛哉、其追輓瑞秋仙比部詩云、秋仙雲署客、幾載舊同官、一見憐新貴、相期在古歡、書臨醇化帖、詩步少陵壇、乘化遽歸壑、我聞心骨酸、徐君墓、劍掛季札、鍾生舉、琴破伯牙、君子處朋友之死、弔祭斷雲矣、固知近日無乾土、當頭有其墓、琴齋對於瑞秋仙、殆未憑其棺、幷未臨其穴、今過其隴未掛季札之劍、未破伯牙之琴、而追輓以詩、情固深於劍與琴也、其追輓詩第二章云、絕妙佳公子、翩々過不群、如何提赤管、倏去作修文、學業歸黃土、交情付白雲、我來思一奠、無處問荒墳、見說蠶叢路、崎嶇不易行、故鄉明皇幸蜀、困於馬嵬坡、宛轉蛾眉、死於馬前、拋血淚之兩行、登劍閣之容紆、不待夜雨淋鈴、已見三郎之郎當矣、然則經過此路者、未有不歎蜀道之難者也、琴齋耐勞、不覺登攀之苦、見夫霜烘楓葉、日曜漆林、客路隨車郵鞭促馬、無非詩家之新材料、晝則羅致胸中、夜則吐為琳瑯、咳唾落九天、隨風生珠玉、初何疲倦之有哉、其由五丁峽、宿寬川舖詩云、斧鑿痕猶在、含牙石色蒼、霜烘楓葉紫、日曜漆林黃客路隨車轉、郵鞭促馬忙、寬川棲宿處、詩酒引情長(未完)

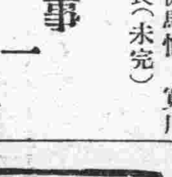

花事一束

○博克圖站花信 昨天下了一場雪、天氣非常的冷、一天也未敢出門、偎倚在挨近火牆的床上看大友人王君、因為我不和他出去走急的在屋地裡來回亂跑、再三的催促我同他到街上走走、于是振振勇氣、整整衣服、步出大門、東西亂闖了一回、也沒有目的地可去、不期遇着好冶遊的木易先生、約作北里遊、直造黛玉的香巢、校書係奉產、昔曾張艷幟於長春頭道溝西群仙、於去夏暑期、經友人邀來博避暑、樂而忘返、遂樹幟於博站、蓋有意中人在焉、校書年逾雙十、貌相清秀、體態窈窕、舉動端莊、言談溫雅、招待賓客、殷勤周到、故一般走馬章台者、莫不趨之若鶩、誠博站花國之佼佼也、歸後記之聊為閱者之一粲(邢受天)

○婪尾春中拔粹 營口平康里自嫖資倍漲以后、花事闌珊、車馬日稀、一般珠姨蜆妹、因生涯落寞、乃紛思遷地為良之計、批杷巷內、遂呈鶯鶯燕々分飛後紛淡梨花瘦之概、蓋秦首蛾眉者、早移幟他埠、所餘者僅碧茶盤、九子母之徒、以致寶霜少年五陵公子無復有再跑馬胭脂坡者矣、惟藏春一弄之雲珍班、倚瓊枝玉蕊共鬪芳菲、迷香洞口、遊騁繁因該班有淋貞者、盛容豐滿、妙好天成故也、值此婪尾春殘、花事均謝之時、該妓獨能一枝挺秀紅過墻頭、小妮子誠具有傾城國之魔力云

○老妓之迷魂術 哈爾濱新到名花劉雅仙、花容月貌、年華彷彿二九、工小曲精舞術、兼擅交際、近數日偕同姊妹花出入道裏跳舞場、一般游客趨之若鶩、不久聞將張艷幟於平康里、屆時走馬王孫、拜倒石留裙下、當預料大有人在、客有詳稔雅仙者、謂即清末上海名噪一時之歌妓小寶々某巨公為之脫籍藏之金屋已二十年、此次因巨公謝世、不容於室無法下堂復墜風塵、今雖年近四十、徐娘半老、豐彩一如昔日、且常服德國返老還少女用生殖靈新藥、以保持其玉容、將來新張熱鬧、大事擇場想亦意中事也

大連粵町 永善電影院 今日開映

上海大中華百合公司出品 武俠愛情巨片

舊歷四月初五日起 連映五天 銀槍盜 不日開映後部水上英雄

下期預告 美國電影大王 消短劍

世界大戲院

陰歷四月五日起連映五天

前部 空谷蘭 中國唯一傑作佳片

下期開映後部空谷蘭

上海明星公司出品

上海大戲院

預告 高尚熱烈教育好片 (梁山泊古事)

大義滅親 十大本

五月廿四號起連映五天

請看信用昭著諸所便利之旅館

大連營口長春 中華本棧 主人張炎町

中華棧 主人張炎町 電話九四九

義昌公司 主人張炎町

青島哈爾濱 中華棧 主人張炎町 經理姜品一

中華棧 主人張炎町 電話四三八五

本棧內設西式客室應酬週到無須贅述兼設有運輸部轉運貨物代辦客事

▲本棧電話五七四四 ▲電話四二〇〇運輸部電話七九七一

早生貴子

新婚諸君 倘購備 雄殖靈

每日食數粒・生殖力方面・大得補助！能以早生貴子！因此藥有「強腎」「固精」「補虛」之奇能！且能治「遺精」「陽萎」等一切虛症！其效力有出人意想之外者！

價目 每瓶現洋一元

總經理處營口 華孚行

各處藥房均有代售

大連世興金店廣告

浪速町二丁目六十六番地

電話八一六一八番

發賣十足赤金紋銀時式首飾一概俱全工精物美克已價廉開幕以來頗蒙各界諸君惠顧曷勝歡迎並小號誠以信用為本金銀加煉十足戥秤出入一律收買本號舊金銀首飾照時價合錢分文不去買去不適尊意遠期近日保管退換特此以廣招來而圖久遠此佈

本店主人謹啓

杭州分此

大連九章紬緞莊廣告

長期減價 照碼八折 裝身之具

敝號獨一 批發零售 無任歡迎

大連浪速町雙泉堂西門對面便是

大連同聚福紬緞莊廣告

本號新到蘇杭紬緞綢絹歐美呢絨毛葛花樣奇異價格低廉惠我光臨無任歡迎

西崗街一三一番地電話七六五五

旅客注意

大連 長春 哈濱 裕長棧

電話六三五二番

長春電話九一四番

本棧現將房屋重加修飾人員力行整理男女異室招待殷勤代理車船客票報關完稅遠近紳商請祈賜臨

奉天禪臣洋行廣告

本行來華經商已歷八十餘年總行設在上海各大商埠均設有分行專辦鐵路礦務工廠各種機器五金雜貨俱全辦事手續敏捷凡蒙惠顧無任歡迎

新到大宗現貨列左

三星蜜蜂牌白藍地酒 眞正德國頭號乾電池 德國頭號禮服呢 金駝牌紙煙 西洋各種呢絨 和蘭雪加煙

各部份列左

五金機器部 經理德國奧倫斯登科伯爾廠鋼軌車頭各種機器電料顏料呢絨定

雜貨部 頭貨並各種小五金

保險部 經理公裕、蘇格蘭、保宏各西洋保險公司

香料部 經理德國著名香料廠凡製花莊品及化學原料俱備

地址 奉天大西邊門外大街 中國電話一二六九番

洋華經理 葛爾柏 曲壽山

協源茂紬緞莊

民國改革服飾易新 為順潮流趨向副諸君平素愛顧雅意計 特派專員由蘇杭名廠定織維新花樣綾羅紗絹 並直運歐西呢絨雜貨凡應時勢必需物品應有盡有定價從廉劃一 倘蒙光臨無任鵠候歡迎之至

大連市西崗街一二四番

長電話五七五九

協源茂紬緞莊啓

本社電話

接洽廣告 四〇三四番

編輯事項 七五一三番

本埠訂報 四〇四二番

半新汽車出售

啓者敝公司有半新道濟比克轎式汽車數輛出售車內皆有倒座一切裝置與新車相彷而且價格特別低廉凡有意購買者可前來本公司接洽可也

奉天南市場 多小公司營業部啓

中電話二二二五 又一八六三

連陞棧廣告

本棧此番開辦與前大不相同因為擴充營業起見特租妥浪速町三階大樓壹處通共百有餘間寬闊潔淨異常男客女眷各有分室迎送週到方便寢食貴客駕臨一試便知不謬也

大連市浪速町 電話七四六〇番

本棧主人謹啓

注意國貨

官准存案 提防假冒

牛首商標

懷中常備之神劑 人人必需之雲丹

健胃清心 避疫解暑

雲丹

大包藥價每包一角

總發行所營口義興成餘記藥行

氣味芬芳香甜適宜

口中常香解臭妙品

電話一千一百六十三番

經官化驗純粹國貨夏令消暑驅毒清腦防疫衛生殺虫人人必需全國馳名功効無敵之老牌雲丹已經發售了

主治効能

胃不消化 時行傷風 中暑中寒 時疫急痧

口臭牙痛 子午吊脚 竅閉關塞 赤痢血痢

嘔惡心跳 大便閉塞 四時時疫 舌燥口乾

水瀉痢疾 腹脹噎膈 霍亂吐瀉 肚痛胸悶

頭痛燒熱 宿酒痞塊 煙酒暈船 食不消化

定價表

大包現大洋五角

中包現大洋壹角

小包現大洋五分

營口西大街 電話一一六三

義興成餘記大藥行

總發行所

先施公司

製造廠設廣州香港

馳名化粧香品

醒腦花露水 開胃果子露 爽身蘭花粉 嫩肌雪花香 今又運到

艷容香蜜 美顏水粉 固齒牙羔 生髮香油 確能香一禮拜

上百花香水 等綺羅香水

已此佈

採購諸君盍興乎來批發格外克己

營口先施化粧品分行啓

大連西崗 和盛泰紬緞莊

本號特由歐美運來大宗呢絨並採浙杭新奇紬緞以及閨閣化粧應有俱備物美價廉惠我主顧無任歡迎

長電話三〇四八番

大連天成號廣告

本號近到綾羅紗葛洋雜各貨銅鐵寢床批發零售定價克已

兼總經理 戒烟靈藥 田春錠

擔上斷癮田春錠 十二錠入 定價金壹元

擔上斷癮田春錠 五十錠入 定價金四元

本店大連浪速町 電話六七五六

支店西崗平和街 電話六〇五八

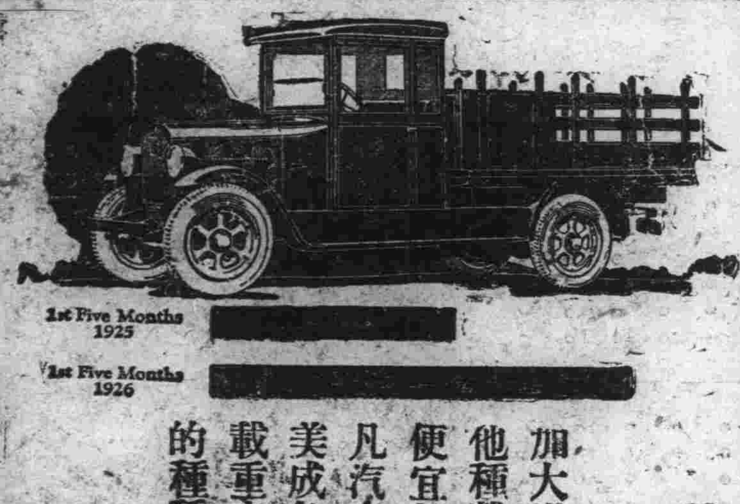

前後四個濾帶閘

新六缸兩噸加大道濟載重車

加大道濟工廠新出之兩噸載重車售價低廉請與他種載重車互相比較便知購用加大道濟載重車便宜無比

凡汽車機器師對於加大道濟新兩噸載重車之優美成色無不極口的讚美試用此種載重車與他種載重車比較之即知加大道濟新載重車具有優良的種種特色

奉天大西邊門外 公懋洋行 道濟汽車

大連東公園町 和記洋行

GRAHAM BROTHERS TRUCKS

Built by Truck Division of Dodge Brothers, Inc.

SOLD BY DODGE BROTHERS DEALERS EVERYWHERE

史惟記眼鏡時計行

大連浪速町四三二

電話 參貳貳貳

專售上等鐘表 製造各種眼鏡

貨物採備充足 定價比衆公道

總行上海南京路

分行北京前門外

大連

周副會長決意不幹　龐會長北上靜養
西公會務由閻副會長處理

小崗子華商公議會副會長辭職消息、於嚴秘中暴露以來、一時各界嘩然、無不注視其成行如何、龐閻兩會長、暗中奔走疏通、極力挽留、恐周氏辭職、招人誤會、奈周氏辭意堅決、龐氏雖幾經北厠、終不效南陽之出世、龐閻兩氏萬分焦慮、乃下非常召集令、通知各董事、開臨時會議議決一致挽留周氏、不令其半途辭退、怎奈周氏、仍堅持其不幹宗旨、為規避勸駕者之絮叨、竟於二十四日、乘車回南關嶺、臨行之時、在車上、對某氏留下兩句斷語說道「一切、決定不幹、不再找麻煩了！」由此觀之、則挽留者、縱苦勸得舌敝唇焦、恐周氏總是一個不幹、正其當幹之時、自必奮勇直前、既不願幹矣、若強幹之恐亦無以鬻其勇也、但事之轉變、恒不許以理度之、或謂周氏歸里、乃為療養脚氣、其間若能有鼓蘇張之舌、善為勸挽、則周氏脚氣一好或能走馬上任、亦未可料、又聞龐會長因此次問題、費精神、傷氣質、於二十五日下午五時半、乘車往湯崗子靜養、小崗子公議會會政由此皆由閻會長啟督指揮辦理矣

久保烏取縣知事　離連東渡履任　多數官民歡送

榮任烏取縣知事之前關東廳久保警務局長夫妻、乘於二十五日午前十時出帆之香港丸、前赴任地、到埠頭歡送者、有神田內務局長小川、大場、藤田等課長、及大連田中民政署長、杉野市長、藤根滿鐵理事、以及沿線各警察署長、大連市之高田商議副會頭等中外士紳云

奉教育視察團　於今日午後七時　在中青會館講演

奉天赴東教育視察團、行將歸途過連、已誌昨報、聞廿六日即可抵連、下塌於中華棧、稍事休息即由中青總幹事招待、參觀本埠各機關及名勝、並於晚七時、准在浪速町中青會館、由該團團長李孟興團員徐堯廷赫晶宜三人講演、講題已誌昨報、屆時必有一番偉論發揮、但該地場所狹隘、聽者過多、恐不能容、願往聽者即宜早去、以免向隅也

疹疾愈行蔓延　警署將查戶口

自南關嶺發現九十餘名患染疹症以來、市內各警察署、頗為注目故臨時採用防疫監吏、以資從事預防、二十一日小崗署管內、又發現似患疹病者十八名、更有大連署每日平均發生患者至三名之多、今後若不設法維持、恐蔓延愈多、是以當局為欲防遏計、定於日內、開始調查戶口云

關東廳管轄內　增設五派出所

關東廳警務局、定於管轄區域內增設立五處派出所、其地址如下

大連　胡家屯警察官吏派出所
沙河口　永安街警察官吏派出所
營口　旭街警察官吏派出所
奉天　芳野町警察官吏派出所
安東　北四條通警察官吏派出所

得有良好成績之　物產會已閉幕　松原氏拜謝各機關

愛媛縣勸業課長地方事務官松原久人氏、為在大連開催該縣物產展示即賣會、來連向各機關接洽以資提倡該縣物產之廣行消售於滿洲、今會已閉幕、得有良好之成績、轉就歸國之途、於二十四日、同該縣紳士友田彥太郎氏、到本報及各機關致謝關顧之厚意云

精神錯亂之　婦人倒地負傷　警署尚調查眞因

二十四日午前十時市內寺兒溝恩田煉瓦工場之西側路上、發現一身負重傷倒地不起之婦女一名、經大連署遣人至現場檢查結果、得悉係福昌華工苦力收容所第二十一號苦力顧善成之妻顧成氏現年四十三歲、據警察審訊之對答係因精神錯亂、自加之傷同署以為尚有他等之關係、故仍在取調中云

市民納涼大會　小商爭請營業　現有四十二家

大連市社會課主催之西公園市民納涼大會、定由七月一日開會、至八月末日結止、各項計畫業經就緒、近日一般小賣商人、報名往該會場營業者、逐見增多、自二十三日至現在、已有四十二名之多、此後量必更有繼續申請者惟現在呈請者、大多數皆營飲食店喫茶店、菓子店、水果店及玩具店遊戲場演講館等云

香爐礁戶口日增　沿路安設電燈　警官努力防惡徒

市外香爐礁、近年以來、各項營業頗見發展、人煙因之繁盛、惟每至夜間有一般游手好閑之徒、散步徐遊、乘機作惡、日久天長恐發生意外不測之事、故官署有鑒於此、在沿路設置電燈、照明街市一則便於交通、再則可防宵小不易逃遁庶幾可保治安無事云又香爐礁原屬偏僻之壤、回憶五六年前、始有創立營業者、亦不過寥如晨星、近二三年間、因南北烽煙頻起、四時不靖、以致衆民不安、故買棹來連者、絡繹不絕、於客歲調查該管轄時之戶口約計二千七百餘戶、迄至今春調查、又增加四百餘戶、戶多人雜、最易發生不良事件、聞該派出所警官晝夜努力防範、以保治安云

疹疫患者達三百　警察當局銳意預防　中東路請求設法撲滅

南關嶺之疹疫發生後、衛生當局即着手豫防、而邇來雖有終熄之勢、然大連市內下級勞働者之間又經繼續發生、若北崗子榮町一帶日中之新患者約達四十名大連署留置場內亦相讀發生、開大連刑務支所、亦發生新患者四名、因之各方頓起恐慌、又加香爐礁方面、又行流行、為勢之猖獗、幾達極點、故沙河口署督勵防疫官員、目下施行管內之戶口檢查、發生者、即送往療病院、茲查白疹疫發生以來、迄至今日患該疫者、共達三百名、刻下療病院收容者、計為二百十七名、實該院開院以來破題第一遭也、關東廳對於請求通告滿鐵中東路速為施法撲滅、而免前來、故關東廳於二十五日、特派黑井衛生技師來連、與各關係方面磋商對策云

振雅社定期　在永善演劇　賣票所得充基金　維持該社辦慈善

埠各票友及熱心公益人物、所組之振雅社、自成立以來、成績昭著、一方面既可使人得此正當之娛樂、不至尋花覓賭、一方面遇有公益事業、又可盡力援助、如慈善學校募捐及救濟災民籌款義務戲、均係該社擔任、該社社員藝術均極佳妙、每次出台、莫不為觀衆所贊許、現在市內永善舞台、祗有電形、未演京劇者甚久商界中人暇時、輒有無處消遣之感、遂有致函該社、請其演唱者而永善方面亦挽人向該社接洽、經確商、該社遂決於舊歷本月十一十二十三日、在永善出台演唱、除開銷外、即以餘款充該社基金、俾該社得以永久存在、遇有慈善公益、便於出而援助、社會上感於該社此次出馬、必更有甚好之成績、於慈善為慎、現在已群往問訊、預料購票者、必十分踴躍

亮甲店車站附近　眞武廟會演戲　金福路車價減半

金福鐵路沿線、亮甲店車站附近之眞武廟、一名得勝廟、每年於其廟會之期、由大連、普蘭店、三十里堡、金州等處、以及遠近善男信女、無不踴躍、恭往靈山指香叩禮、聞今歲夏歷四月十六日起、至二十日止之廟會期間、其熱鬧猶比往年更甚、且已定某名班、前來演戲屆時之盛況、可想而知、金福鐵路、特於此廟會期內、折減火車票價、凡由金州皮口間各站、及由大連沙河口二十里台、三十里堡、普蘭店各車站、乘車至亮甲店站、往返之香客火車票價、折半核收、故本年之廟會、比往年呈一段盛況可期待也

隆華與英人之球戰

廿三日午後五時、隆華足球隊、與英人安特諾號球隊、在中青球場作友誼比賽、双方球藝高强戰鬪甚猛、上半時為二對零、下半時為零對零、結果為二對零之比、隆華失敗總觀隆華前鋒怯敵毫無聯絡、動作亦覺遲緩、故球時被對方阻住去路、不得進展、但後衛皆頗稱職、守門員似有驕敵之態、此隆華之所以失敗也

馬會長將講演仁義

際此道德淪亡、人心陷溺、講演勸導、實屬改良社會之惟一急務、市內近江町七五番地信昌東樓上萬國道德會、本星期二十七日、特請該會名譽會長馬慕堯氏擔任講演、講題為、仁義、馬氏學識宏博、久負盛名、屆時必有精彩之言論、以飽聽衆云

淫婦遵令歸家安度　姦夫於途中劫去
本夫向西崗警署提出訴狀

市內入船町二十八番地之十六居住王世明、年二十八歲、於民國十三年舊歷八月二十日、在山東省芝罘原籍地、經孫玉山之介紹以大洋五百元、說妥該村之劉廣義之胞妹年三十三歲為妻、過門後、感情極篤、一年後、生有一女、現年三歲、惟近二年來、因南征北伐、人民塗炭、不得安生為境所迫、出不得已、遂於去歲舊歷八月間、由原籍地買掉來連另覓適宜之所、而免身陷於戰亂之漩渦、抵連後、即在現住所居住、為時王世明在該附近之日人某氏處、充當苦力、以日中所得以供其全家三口之生活、而乃妻王劉氏、雖與王世明感意不惡、然淫蕩日甚、故時念其夫有不足之歎、該時又巧遇其隣右、有王姓婦者、年四十七歲、專依誘引良家夫婦為生、故一般登徒子、常與王氏往來、時有現在市內新起街二十八番地居住之呂寶民、年三十五歲、亦在其例、不悉緣何、竟與王劉氏相過、見面之下、情投意和、於是男子有意女子有情、然苦無機會、兩無如願、惟嗣後呂因念劉王氏心切、時至營馬泊六生涯之王氏家、搖尾乞憐、仰為設法、而王氏因被其託、不便拒絕、遂常至劉王氏家說長道短、贊揚呂寶民、以使王劉氏之春心蠢動、而從其被託之職、而王劉氏雖嫁乃夫軀小力弱、難償其樂、然念從小夫婦不可忘想、以是彼方無論如何挑戲、而劉王氏亦未嘗有所動心、王老婆因計未售、引以為憾、故於本年舊歷二月二十日午前九時乘乃夫王世明外出工作之際、又至王家對王劉氏謂、現下香爐礁有沽佛一個、你我可否同行一觀劉王氏聞言、好奇心動、於是毫不酐酌、携其女同道而往、距及於歸宅之途、王老婆又撒其懸河之口、百般挑戲與誘惑、結果竟暸起王劉氏之同情、王老婆因之即將王劉氏帶往沙河口泉町電車宿舍內居住之監督孫寶雲家、交與呂寶民、眞一個久旱枯草初得雨、一個飽嘗個中滋味、兩者皆歡之餘、竟行安返、又加為呂寶民之累、故樂而不歸比及晚間六時王世明由外歸來、見其形勢、似有變故、因之立至大連驛派出所據實報告、並祈懇該所代為搜查、現官署與王世明協力積極搜索中、於本月十八日午後六時、王世明竟在泉町電車宿舍孫寶雲家將其妻並乃女一齊搜着、遂至沙河口警察署報告、惟為時因天暮難辦、遂告王世明翌朝再來、而王世明於十九日朝、果然如期而來、經官署說諭之下、仍比王劉氏、遂王世明歸宅安分守已、再不須出此軌外擧動、而劉王氏之情人呂寶民、因情人被本夫帶去一時情急、遂於其歸途經過時、再出為干涉、逾時該夫婦果經該路歸宅、當斯時也、呂寶民即一躍而出、將本夫踢倒、立將情人架去、暗遂至現在居住之新起街二十八番地居住、而王世明因愛妻途中為人劫去、頗不甘心、雖擬至警署控告、然不知其確實之住所、故躊心努力、星夜探查、結果乂行誰着、因之於月之二十五日竟以呂寶民及其妻王劉氏為對方、正式向小崗子警察署提出告訴狀、仰為依法律解決云

被人誘拐充暗娼　無條件交還戚屬
人販子將不免受重懲

有原籍山東省濰縣現住所不定之郎玉波者、乃人群中之敗類、販賣人口之老手也、當其於山東莒縣居住時、即垂涎現在市內千代田町五番地之十七號居住之王桐之外甥女于氏年二十歲、然因其誘引婦女之技術精巧、結果于氏終落其圈套、久而久之、熱度增高片刻難離、於是郎玉波、即有偕其潛逃之計劃、及郎玉波將此意通告與于時、竟得其意、於是披星戴夜、跋山越海、於去年十月潛逃來連、下船後、郎玉波即改良心、遂將于氏送往市內久壽街二十五番地開半掩門子之粱鴻恩家、強迫其開懷接客、操營皮肉生活、惟于氏因此種賤業、非良家婦女所為、故誓死與其抵抗、安知孤掌難鳴、為勢所迫、不得已始飲醫香氣、掩臉受辱、承認其請、於是郎玉波即將于氏改名為香苓、從此之後、香苓即依門賣俏、迎張送李、實際為無惠之郎玉波賺錢、當香苓初混之時事由頗佳、惟近幾月來、間接直後、頗受市況之影響、距不知情由之郎玉波、則認為香鈴不努力為其賺錢、故常虐待鞭韃之、棍毆之、若笞牛馬、擅用酷刑、其弱不勝風之香鈴、焉能遭此毒打、荼在此無涯苦海之中、求其無味之生活時、不悉緣何、竟被其家故時有短見之舉、無奈四方監視太嚴、始終未克實行、而正當香鈴於月前、正在依門搖手呼喚顧客時、忽由他方來一綠衣人、手持香鈴之家信、香鈴見信之下、為恐被郎玉波發見、與自不利、故匿於他處、俟夜客來、即折開使其讀之、函云自爾去後、家中老如不安、現雖知爾在連操其無恥之業、然家中更能諒解、切莫灰心、故前連去信數封不知見否爾之父王桐、現在千代田町經營小商、爾若有暇、可前往彼處、新其拯救可也、香鈴據言之後、悲喜交加、於是即促乃客前往代通消息、惟該客因與體面有關、當面雖行成認、然終未前往代辦、而香苓在此焦待佳音中、有西通共同洗布所之櫃影張壽山、亦往尋歡香苓、乃將此意知曉張壽山、而張聞言即至該據實說明、王桐據情遂委關根辯護士為代理人、於五月二十四日、正式向小崗子保安係提出說諭願、新為作主、該署據呈後、即將窩主梁鴻恩傳至到案、經訊問之結果、盡屬事實、於是久被蹂躪之香苓、於二十五日覺無條件交還其舅父王桐矣、惟警察對於誘拐香鈴之郎玉波將嚴加處分、以儆尤效、而保人權云

介紹欄

◇宜康號行將開幕　有余心法者出資十萬元在大連監部通開設宜康號專售各式茶點菓品以及各種罐頭規模極大不日即將開幕可謂連濱首屈一指之菓品商云

◇女界福銷路日廣　市內西崗德記全棧大藥房創銷女界福以來、服治愈者殊不在少近日村屯婦女託購者尤多莫不謂為空前妙藥云

法院事項

△勝訴、原告邱明山被告韓岡祚請求貸款金證書一千二百圓原告勝訴（五、二十二）

◇…無線電放送目錄…◇

五月二十六日　星期六

◎自午前十一時行市（特產、錢鈔股票）
◎自午後〇時三十分行市（特產、錢鈔、各地行市）新聞
◎自午後三時三十分行市（特產、錢鈔、股票、各地行市）新聞
◎自午後七時　一、新聞　二、諸佛歌（春）大連日曜學校生徒　三、童謠（未定）　四、美話唱歌（花買娘）　五、童話（大男之知話）加茂武邦生徒　六、謠理歌劇　七、講佛歌　八、筑前琵琶（裕弁榮）秘曲　教鳥錦風　九、榮單子　十、天氣預報

大連天氣預報

五月廿七日星期六
（晴）
南風有時陰

樓房平房出售

坐落大連市外星個浦附近新房共計七十八間分前後兩院電話電燈自來水客屋傢俱寢牀俱全能通汽車交通便利地勢臨海眺望絕佳有願購者請到大連伊勢町日本國際觀光局內西田商店電話四七三一

大連市伏見町廿八　新亞印務公司　電話三〇二二番

廣告

啓者金州會閻家街德利堂為整理家產故委託敝人出賣下開之土地家屋如有購買者請見敝人面議可也

計開

坐落（一）閻家樓會三里屯園地三八九一坪宅一七坪房十間（二）閻家樓會三里屯園地五六七坪（三）閻家樓會三里屯園地七七坪（四）大魏家屯會壽麥山屯鹿島耕地三五七四坪（五）三十里堡會傅家屯林地八九坪耕地三三五九坪宅地三二坪（六）老虎山會蓮花泡屯耕地五二一九坪又三六二坪又三二〇二坪又七六八坪又九三五坪又一〇一一坪又五二〇〇坪又二五九坪（七）大魏家屯會小蓮花泡屯耕地三五七〇坪又五二一八九坪（八）大連灣會柳樹屯宅地一二九坪房在內（九）金州會北街路西宅地二七坪（房在內）

金州會旗倉街二〇一　盧元善謹啓

鴻昌東鋪墊貨物出兌聲明

本號無意前圖寔以歇業特將全盤鋪墊貨物一概出兌與祥泰義但敝號之內外賬目仍歸敝號承領不與祥泰義相干恐未週知特此聲明

大連市西崗子大龍街十四番地　鴻昌東主人仲鎮西啓

接兌鋪墊貨物聲明

大連市西崗子大龍街十四番地鴻昌東近因東西無意前圖特將全盤鋪墊貨物出兌與敝號重新開設綢緞雜貨莊但鴻昌東之內外一切賬目歸該自行清理與敝號無干恐未週知特此聲明

大連市西崗子大龍街十四番地　祥泰義綢緞莊謹啓　電話六〇二九番

感謝慰問

啓者鄙號北鄰同德藥房於本月十八號早間忽遭火災幸未殃及當蒙親友惠臨慰問驚慌之下未克走謝殊深抱歉謹登報端以鳴謝忱

大連市西崗街一〇三番地　玉成號謹啓

東亞隱士

相法精奇　詳批八字　奇門拆字
六壬占卜　堪輿大家
寓　浪速町雙泉堂西門南隣　電話八六一八
介紹人　張本政　侯錫九　傅立魚　厲睦堂　邵乾一　于壽亭　邵慎亭　林泗亭　徐香圃　同啓

感謝良醫李魁武先生

啓者敝人曉內感染瘟病遍請中西各大醫士診治不但毫未見效而且病勢轉劇正敝徬徨無措束手聽天之際經友人于君介紹延聘小崗子同興大藥房李魁武先生診治服藥僅至兩劑而命在頃刻不治之症竟霍然告痊敝觀此神醫誠連埠醫界中不可多得之聖手特商同于劉二君揚謝先生之大德而于劉二君亦受先生之仁術德施故登諸報端藉以鳴謝忱並告患病者有所問津焉

鳴謝人　西崗平和街三六番地　王樹堂　露天市場事務所　于秩五　露天市場第二區　劉品三　同啓

文化的建築好材料
新發明　特許　玻璃磚

本品係玻璃製品不但能除却從來坊間所出者之缺點而且利用玻璃之特質頗具有美術的價值也

（本品之特色）
一、色彩模樣極鮮明　一切俱全任購者隨意選擇
二、耐熱耐寒且不因風化作用而脫落龜裂
三、品質堅牢永遠不變色
四、裁截隨意而正確為之非常簡易
五、售價非常低廉

NK　大連市榮町二十二番地　批售處　南滿磁磚工業所　電話三六〇九番

建築材料部出品名目
磁磚　入費允　輝爾德　筆盲　鉛管　油毡紙　臭油
恭桶　洗臉盆　附屬品　石灰　其他一般　建築材料
屋頂工事　磁磚工業　衛生工事

敝號批售貨真價廉童叟無欺如蒙賜顧無任歡迎

樓房出售

茲有洋式樓房壹處坐落在大黑町三十一番實業地工程堅固內外華麗地勢高起空氣極佳其外車屋澡塘平臺水管子等俱全現擬廉價出售有願買者請至敝號接洽可也

大連市惠比須町二零八番地　晉豐油坊謹啓

特別發明

自起萬古式謄寫版及各種謄版用墨油中外文具東洋各樣信封批發其品質優良價格分外克己

大連浪速町二丁目五十四番地　福泰祥文具店　電話六五五五

梁天柱借醫補過

敬啓者人心不古直道難行雖上智之英賢不鮮隨聲附和其下愚之庸衆復多道聽塗言在我無傷不畏浮雲之掩月於君有損實魔污水之沾衣顛倒是非良有以也溷淆皂白豈偶然哉近日連濱造出謠詠有某君者人所共知之著名醫士也雖欲藥死不可得也況診脈在半月之前而人死在一旬之後退診多日史醫數人必謂一人當日藥死無稽謠言淹沒真相既失辯爭之價值又無聽信之理由吾藐々之身任彼悠々之口果涉一毫之錯孽甘萬姓之誅不贅不煩請教諸識呈仿古之絕二首（其一）倚夫老矣不知老棄卻名心修道好要識岐黃眞留傳不求名利徒點綴雖了（其二）老當益壯返老且借岐黃行善好笑煞一般名利徒忙々碌々何時了

◎寄寓大連市內監部通亨得利對門亞東銀號內電話六二四五〇　世傳內外儒醫梁天柱特白（診例列左）掌補東大洋二元　小洋一元　文武大員援照舊例　大洋十元　但困阨力薄者得酌量請減半　外埠延請者酌量遠近而議

醫士盛蘭浴遷移啓事

啓者鄙人業岐黃已十數年矣雖無起死回生之力素抱活人濟世之心前寓小崗子德記巫樓經鄙人診治者俱皆藥到病除今應小崗子大龍街同興藥房之聘業已坐堂問診其知我診術者向後倍加惠顧鄙人莫銘歡迎之至謹誌數言以便週知

營口海昌公司
海順堅固快輪

准於夏歷四月初五日即禮拜三開往上海每隔十天一蹓常川往來裝貨搭客設備週到飲食適口官房艙吊舖皆極舒暢統艙亦復整潔竭誠招待如蒙惠顧不勝歡迎之至

海順輪船業務主任　邵湖生謹啓

戒煙靈藥　威利糖　淋濁聖藥　海底山　掃毒神藥　六零六
異軍突起

歐洲三大活寶來華
全球最信仰最崇拜最珍貴最神秘
希世罕有獨一無二特效奇藥
△對症服藥▽　△萬試萬靈▽
△救人千萬▽　△保證可憑▽

〔威利糖〕戒煙保險斷癮　每盒現洋壹元
〔海底山〕治淋立刻除根　每盒現洋三元
〔六〇六〕掃梅永不復發　每瓶現洋七元

外埠函購貨款先匯當班寄上
△謹防奸商▽　△假藥欺人▽
△濟世名藥▽　△切勿錯認▽

美商三德洋行獨家經理
大連分行浪速町二丁目七十番地
哈爾濱分行道外正陽十八道口
奉天分行大西邊門外二經路口

經濟

日本在滿投資額 十三億五千三百餘萬元

日本於滿洲方面之投資額、據最近之調査、總額遠至十二億五千三百餘萬圓之多、茲將其內容分列於左

（單位千圓）

一般投資 五四九、〇〇〇
銀行貸付金 二八六、〇〇〇
社債 二〇〇、〇〇〇
官有財產土地建物船舶 一五一、〇〇〇
東拓貸付金 四二、〇〇〇
銀行以外貸付金 三五、〇〇〇
中日合辦事業日本側投資 三四、〇〇〇
日本內地本店所在 三一、〇〇〇
其他 二五、〇〇〇
計 一、三五三、〇〇〇

大連錢鈔市場 銀價連日暴騰 預料能達百十元

連日以來、大連錢鈔市場之銀市、已現非常昂漲之現象、例如廿四日前場、竟唱至百零七圓九角之高價、實爲民國十五年七月以來之新高價、又上海標金唱至三百二十兩、此亦爲自民國十二年六月以來之新驗價、在上海之標金仲買人、極力占買、其中亦有至於破產者、然一般皆期待目前銀之需用必多、故人氣尚強、華商錢業者、者預料能達到百十圓云云

錢粮商情

特產市場、場面更無生氣、因銀價續漲、各貨行市依然軟弱、大豆下價且無購買者豆餅亦落竟至突破二元、豆油平穩、高粱稍微看快但大體仍在平穩中云

△現貨前場、混保大豆帶皮開盤五元九角六分、收盤六元二角一分、不帶皮開盤五元九角六分、收盤五元九角四分、安百車、豆餅開盤收盤俱落至一元九角九分、安二萬九千片、豆油開盤收盤俱爲十六元四角、高粱開盤三元一角六分、收盤三元一角五分安三十車

△二十五日朝海外材料、倫敦銀塊二十八便士八分之七、提六分之三、期貨二十八便士四分之三、提十六分之三、紐約銀塊六十三仙令八分之五、提四分之三、中美七十法郎整提、四分之三日美四十六法郎八分之三落十六分之一、匯申七十一兩七五、大洋百二元六角、上海標金由三百二十兩整至三百十九兩八、當市銀價繼續昂騰、已呈百八元七角五分之新高價矣

卸賣市場仲買人組合之規約案

大連市中央卸賣市場仲買人、中日人共六十爲五名、二十六日午後一時、在大連市社會館內開創立組合總會、審議決定組合規約後即選舉組合長及組合役員、該創立總會、將附議決定之組合規約案如左

大連卸賣市場仲買人組合規約

第一章 總則

第一條 本組合稱爲大連市中央卸賣市場仲買人組合

第二條 本組合以依大連市中央卸賣市場規制所許可之仲買人組織之

第三條 本組合之事務所設於入船町四番地

第二章 目的

第四條 本組合以謀組合員之親睦、增進互相之福利、計期市場機能之發達爲目的

第三章 役員及職員

第五條 本組合置役員如左 但中日人各居半數

理事十二名

內組合長一名 副組合長一名

第六條 理事於總會選舉、組合長及副組合長於理事中互選、但組合長爲日人、副組合長爲華人

第七條 本組合役員概無報酬任期一年 但不妨再連任

第八條 役員缺員時開臨時總會行補缺選舉但於役員會認爲業務上不發生障碍時、不在此限

補缺役員之任期、爲前任者之殘任期間

役員雖滿任期、於後任者未就任前仍行其職務（未完）

金票又見低落

公主嶺金融情況、屢載本報、金票近幾日、行市、在二十六元有零、自昨二十二日起、又見低落其一元換奉票、爲二十四元五角至現洋一元、換奉票仍在二十七有零、即偶一提高、不過二十七元有零云（虛）

吉林籌濟分局 發行彩票千萬元

吉林籌濟分局、由六月一日、根據從來之計畫、發行每號哈大洋十元之彩票一萬號、總額爲十萬元、共一等彩爲五千元、二等三千元五枚、三等二千元十枚、以至十等彩云

呼海鐵路 工程進行狀況 曾派員來連購車

呼海路第二段行將完成、關於第三段、現亦籌備一切進行事宜、開綏化至海倫間之各站機房與水井等設置、亦準於六月一日一併開工興築、以期早日觀成、至呼綏間之貨車、前赴大連訂購貨車五十輛、現派車務股主任朱華前往催、並向中東南滿各路局接洽核減運費各事宜、開此項車輛六月中旬、即可運到、又對於東呼兩路接運問題、東鐵上年爲充分吸收江省特產起見、曾以廟台子站至松浦鎮北段直修支線一段、彼時正値松市初闢、諸江市面、金融奇緊、商業頓落影響、該市亦隨停頓、該線已呈無形廢棄狀態、現呼路以江省大宗特產、多向東路輸出、東呼接運線興築之舉、勢爲切要之圖、現決定與上項工程雙方並進、以利東呼特產運輸、已令工程股派員勘測趕速進行云

安東實廳催註商標

安東縣公署、頃奉實業廳訓令內開、略云商標註冊業經一再展期而外國商人且處遵章註冊、從無延誤、獨中國商人於註冊之事、則任意玩忽殊屬非是、仰將未註冊之商號分別列表報廳、以憑核辦、勿得仍前玩延致干未便云云

官銀號又運現洋 金融可期活動矣

東三省官銀號總辦彭香亭、爲活動金融、周轉市面、曾由津購到現大洋數十萬元、該號辦事員王海亭、又由天津購得現大洋一百萬元、於二十三日由津運奉、存儲倉庫云（友）

奉海路四月份營業之成績

奉海鐵路公司客貨運輸收入、日見發達、聞該路四月份客貨運輸收入統計奉天大洋二百九十四萬三千三百二十九元、較上月增加一百三十萬二千八百元云

英吉利汽車貿易之狀況

英國五大汽車公司、於去年貿易之報告如下（一）奧斯丁廠、去年純餘較一九二六年增多七五、九六一磅（二）漢多廠、較前年增多四〇、三八〇磅（三）新架廠、亦較一九二六年增高一八、四一二磅（四）道尼氏公司、去年反蝕一一八、二四八磅（五）維浮公司、亦蝕七七、九四五磅云

民國十七年農工部行政大綱（續）

一 修正漁業條例

從前漁業條例之制定多取材日本漁業法日本雖係漁業先進之國然與吾國漁業情形微有不同況吾國漁業尚在初創時代漁界區劃遠不如日本之清晰斷不可強爲附合且全部法文僅注重於鹹水漁業而內地之河川湖沼等處之淡水漁業反不能適用揆之立法通則寧廣勿狹之意實有未當茲擬按照本國實在漁業情形參酌各國法規將本條例重加修改俾全國漁民共同遵守藉收實效

一 籌設養魚場

我國西北各省尙無天然產魚之區亟宜提倡人工養殖法以興大利民國十四年前農商部會擬於北京西直門外籌設養魚場以爲養殖模範嗣以商借水塘未洽而止現查京西圓明園內尙有水塘四處適於養魚擬繼續前案辦理先設中央養魚場一所以資提倡所卵化之魚類不獨可供市民之用並可分其餘以傳播於甘新等省缺魚之區俾資繁殖

一 擬就天津毛革肉類出口檢查所附設毛革肉類消毒場

我國毛革出口向爲大宗商民昧於遠圖往々攙雜劣質信用驟失而毛革肉所含炭疽及傳染細菌又遭各國之詰難若不急爲籌設消毒場所恐於檢查前途不無發生障碍之慮查天津爲毛革出口巨埠擬就檢查所附近地方籌設消毒場一所以期貨無劣品銷路日增於檢查時亦有所依據矣

一 整頓內蒙馬政及調查牛羊畜牧情形

蒙古牧馬向隸軍事部軍用以外始由商民販賣以爲耕騎之用邇來蒙民困苦荷未靖疫症流行以致日見衰退而牛羊各群亦遠不及往昔茲擬咨商軍事部加意整頓馬政並調查牛羊各群現存若干如何蓄養一俟調查明再籌化除障碍及救濟方法

一 擬訂獎勵特種獸類養殖條例

我國地大物博各種獸類多取資於天產而特種獸類殊少養殖近年荒山日少濫捕日甚而各種珍禽奇獸行將絕稀查英美各國養狐養兎之場日見繁興本部擬頒行獎勵條例以資提倡庶使實行養殖於牧政不無裨益也

一 擬刊布各種獸疫名稱用藥及預防法簡明表

我國畜牧事業散見各省而人民知識簡單對於獸疫發生往往束手不知療治方法以致成群倒斃政府若逐處督治取締勢所不能擬飭專門人員就獸疫名稱用藥及預防方法編成簡明表式頒行各省俾人民遇有獸疫發生即可按表治療救濟獸群此爲要圖

一 咨行沿海各省勸設漁輪公司

查我國海線延長水產夥頤惟以漁民知識未開採取之法沿古未改坐令天然美利沉淪莫興茲欲圖充分開發舍由國民募集巨資廣設漁輪公司不爲功現擬咨行沿海各省設法開導所屬漁民俾人和其利聞風興起則漁輪公司之設立或可見諸實施漁業之發展可立而待矣

一 擬訂魚市廠章程

我國產魚之區向由資本雄厚之漁商組織魚行以爲漁民借貸之機關漁民因絀於資本每稱貸於魚行即以來歲所捕漁獲物作押並甘認重利盤剝故魚行坐獲厚利而漁民無以贍其身家今爲謀漁民漁商間相互利益起見擬擇沿海魚類薈萃之區籌設魚市場由部妥訂章程呈准公布施行令當地漁民漁商共同組織以資調濟而弊端

特產行市（二十五日）

▲大豆（前場）

日期	開行	最高	最低	收盤
五月末	六三〇〇	六三一〇	六三〇〇	六三一〇
六月末	六二九〇	六三一〇	六二八〇	六三一〇
七月末	六二九〇	六三一〇	六二八〇	六三一〇
八月末	六三一〇	六三三〇	六三一〇	六三三〇
所成數	八十九車			

▲豆餅

日期	開行	最高	最低	收盤
六月限	二〇〇五	二〇一〇	二〇〇五	二〇一〇
七月限	二〇〇〇	二〇〇五	一九九五	二〇〇五
八月限	二〇〇〇	二〇〇〇	一九九五	二〇〇〇
所成數	七萬片			

▲豆油

日期	開行	最高	最低	收盤
七月限	一六七〇	一六七〇	一六七〇	一六七〇
所成數	千五百箱			

▲高粱

日期	開行	最高	最低	收盤
五月末	三二六〇	三二八〇	三二五〇	三二八〇
六月末	三三〇〇	三三三〇	三二九〇	三三三〇
七月末	三四一〇	三四三〇	三四〇〇	三四一〇
八月末	三四九〇	三五〇一	三四九〇	三五一〇
所成數	九十二車			

▲大豆（後場）

日期	開行	最高	最低	收盤
五月限	六三三〇	六三三〇	六三二〇	六三三〇
六月限	六三三〇	六三三〇	六三三〇	六三三〇
七月限	六三三〇	六三四〇	六三三〇	六三四〇
八月限	六三五〇	六三五〇	六三五〇	六三五〇
所成數	二十五車			

▲豆餅

日期	開行	最高	最低	收盤
六月末	二〇三〇	二〇三〇	二〇二五	二〇二五
八月限	一九九〇	一九九〇	一九九〇	一九九〇
所成數	二萬三千片			

▲豆油

日期	開行	最高	最低	收盤
六月限	一六六五	一六六五	一六六五	一六六五
七月限	一六八〇	一六八〇	一六八〇	一六八〇
所成數	二千五百箱			

高粱

日期	開行	最高	最低	收盤
五月限	三三一〇	三三一〇	三三〇五	三三〇五

日期				
六月限	三三三〇	三三三五	三三三〇	三三五〇
七月限	三四四〇	三四四〇	三四四〇	三四四〇
八月限	三五三〇	三五三〇	三五三〇	三五三〇
所成數	四十車			

▲包米（未安）

奉天向天津匯欵臨時辦法

近日以來、京津方面受戰事之虛驚、異常恐怖、關於省垣商民、向天津匯兌者、一時均恐再有他變故、省當局爲維持金融計、曾令官銀號按照官行通匯、臨時給予執照、各商民均到中國交通兩銀行交換、該二行匯票自由寄津向中交兩行提現云（生）

錢鈔行市（廿五日）

▲定期 高價 低價

近期	一〇八四五	一〇八五〇	一〇七五五	一〇七七〇
所成數 近期	五十五萬圓			
遠期	一〇八六五	一〇八七五	一〇七七〇	一〇七九五
所成數 遠期	四百六萬圓			

▲前場 現貨

	銀對金	銀對洋	金對洋
九時	一〇八四〇	一三三〇〇	一二三五五
十時	一〇八二五	一三二九〇	一二三六〇
十一時	一〇八一五	一三二九〇	一二三七〇
十二時	一〇八一〇	一三三〇〇	一二三八五

所成數 銀對洋 二十萬圓 金對銀 一萬九千圓

六月十三日 開行 一〇六七〇 最高 一〇七四五 最抵 一〇六七〇 散行 一〇六七〇

▲後場

	銀對金	銀對洋	金對洋
二時半	一〇七一〇	一三三〇〇	一二三九〇
三時半	一〇七一〇	一三三〇〇	一二三九〇

匯兌行市（廿五日）

倫敦銀塊 二八便士八分七
同期貨 二八便士四分三
紐約銀塊 六三仙八分五
孟買銀塊 六六磅布十六分五
英美電匯 四圓八八仙十六分五
美日匯兌 四六圓八分三
中美匯兌 七〇圓〇分〇
倫敦匯兌行市
伯林 廿金馬克三八二分一
巴里 一二四法〇二

市場電報（廿五日）

大阪綿絲

日期	前場開行	前場收盤
五月限	一三二九〇	一三三八〇
六月限	一三三六〇	一三三九〇
七月限	一三四一〇	一三四五〇
八月限	一三五九〇	一三三六〇
九月限	一三八二〇	一三七六〇
十月限	一三九八〇	一三九六〇
十一月限	一四一四〇	一四一八〇

橫濱生絲

五月	一三六八〇	一三九〇〇
六月	一三九六〇	一三九九〇
七月	一三四五〇	一三四一〇
八月	一三四三〇	一三四一〇
九月	一三四七〇	一三四五〇

印度麻袋

藍扛袋 四五磅布四分一
綠扛袋 五〇磅布八分一
匯兌行 一二七磅布四分一

一藥醫百病

古語云百病百藥醫、現在藥物學日益進步、纔有一藥醫百病之百齡機發明、茲將經過醫學士化學家證明之百齡機功效、略舉於左

▲屬於消化系之胃呆胃痛、膨脹、腹痛、食積、消化不良等症

▲屬於排洩系之△盧腰痛、小便短赤、大便乾隔、皮膚枯憔等症

▲屬於循環系之血虧血枯、心悸煩悶等症

▲屬於神經系之腦弱頭痛、腦貧血、腦充血、健忘失眠、神經衰弱等症

▲屬於生殖系之陽萎遺精、血枯、婦女經閉、多年不孕等症

凡患上列各症、服百齡機俱有奇效、無病人服百齡機有強筋健骨却病延年、返老還童之功

（百齡機價目）（均按現大洋計算）
小瓶一元每打十元
大瓶二元每打廿元

東三省總發行所 奉天大西邊門外 九福公司

大連分銷處 華泰西藥房

哈爾濱分銷處 泰華西藥行

各埠藥房均有出售

最新婦女生兒良藥

真正（女界福）能治病活人名揚天下

鐩除假藥
冒充必究

奸商仿造純爲欺世害人請祈注意

代理店

大凌河 榮厚堂　台安 豐泰仙　哈爾濱 興順義　本溪 日盛增　鐵嶺 瑞寶祥　奉天 成藥房　安東 大 廣豐裕　瓦房店 康德記　金州 泰順局　九寨 同春茂　復縣 慶順德　錦縣 育合祥

田莊台 天祿堂　盤山 豐泰恒　長春 同興合　八面城 億德魁　營口 發藥棧　海城 天一堂　普蘭店 康德記　皮口 順盛號　萬家嶺 源發合　熊岳 新泰興　復縣 義陸 和李記　盤山 福生堂

普蘭店 壽仙堂　芝罘 福昌泰　黑山 恩厚長　長春 謙益東　海城 德增福　遼陽 義和堂　皮子疃 集生成　城子口 順盛號　萬家嶺 隆藥房　熊岳 長春堂　大石橋 得生堂　其能各埠曾有代售　總發行處大連西崗

本溪湖 慶和誠　松樹 三益順　錦州 同盛號　奉天 興恒義　四平街 闆心雨　營口 東順昌　城子疃 德源昌　金州 豐盛德　許屯 德生堂　蘆鎮 柳錫山　北 興茂福　平和街四八 服十回

定價每瓶現大洋一元五角

松樹 福源福坊　得利寺 大德生　哈爾濱 全春和堂　開原 生藥房　奉天 謙登堂　營口 保興長　旅順 天德德　松樹 大堂長　盖平 廣生成　溝鎮 源發堂

招募外埠代理店

德記全棧大藥房 振替大連四四七六